



НАДЕЖНОСТЬ В ТЕХНИКЕ

Правила выбора основных
параметров технологических
процессов, лимитирующих
надежность конечной продукции

Р 50-54-55-88

ГОСУДАРСТВЕННЫЙ КОМИТЕТ СССР ПО СТАНДАРТАМ
(Госстандарт СССР)

Восстановительный научно-исследовательский институт по
нормализации в машиностроении
(ВНИИНАШ)

Утверждены
Приказом ВНИИНАШ
№ 57 от 9.03.1988 г.

Надежность в технике

Правила выбора основных параметров технологических
процессов, лимитирующих надежность конечной продукции

Рекомендации

Р 50-54-55-88

Москва 1988

РЕКОМЕНДАЦИИ

РЕКОМЕНДАЦИИ

Р 50-54-55-88

Надежность в технике.

Правила выбора основных параметров технологических процессов, лимитирующих надежность конечной продукции

ОКСТУ 2700

Настоящие рекомендации (Р) устанавливают правила выбора основных параметров технологических процессов (ТП), лимитирующих надежность изделий машиностроения и приборостроения при их серийном и массовом изготовлении.

I. ОБЩИЕ ПОЛОЖЕНИЯ

I.1. Выбор основных параметров ТП, лимитирующих надежность конечной продукции (лимитирующих параметров ТП), производят для:

1) обоснования их допустимых значений из условия обеспечения требуемой надежности изделия;

2) корректировки системы контроля качества при изготовлении продукции;

3) проведения мероприятий по совершенствованию ТП;

4) уточнения требований к комплектующим изделиям и материалам;

5) получения дополнительной информации, используемой при составлении программ испытаний на надежность;

6) учета результатов выбора при отработке на надежность изделий и технологических систем (ТС), предназначенных для их изготовления.

1.2. Выбор лимитирующих параметров ТП производят по номенклатуре изделий, ТС которых отрабатываются на надежность, с учетом:

1. результатов приемочных и (или) периодических испытаний изделий;

2) наличия рекламаций;

3) результатов подконтрольной эксплуатации изделий;

4) наличия аттестованных технологических процессов;

5) итогов Государственной приемки продукции и других факторов, характеризующих особенности изготовления изделий.

1.2.1. Указанная номенклатура изделий должна согласовываться в установленном порядке со службой надежности предприятия, Государственной приемкой и представительством заказчика.

1.3. Порядок выбора номенклатуры, лимитирующих параметров ТП, – по разделу 2.

1.4. Порядок использования номенклатуры лимитирующих параметров ТП – по разделу 3.

1.5. Организация работ по выбору лимитирующих параметров ТП регламентируется в отраслевой нормативно-технической документации (НТД) или технической документации предприятия.

2. ПОРЯДОК ВЫБОРА НОМЕНКЛАТУРЫ ЛИМИТИРУЮЩИХ ПАРАМЕТРОВ ТП

2.1. В общем случае, выбор номенклатуры лимитирующих параметров ТП предусматривает выполнение работ, указанных в пп.2.1.1 2.1.3.

2.1.1. Составление перечня показателей назначения изделий, для которых выполнение установленных в НТД требований определяет надежность изделия по заданным критериям.

П р и м е ч а н и е. К показателям назначения изделия относят показатели, характеризующие способность изделия выполнять заданные функции. К показателям назначения машин, агрегатов и приборов относятся: частота вращения, грузоподъемность, точность позиционирования и т.п. К показателям назначения деталей принадлежат: величина износа, площадь корродированной поверхности, предел прочности и т.п.

2.1.1.1. В случае, если критерий отказа (предельного состояния) сформулирован как выход за допустимые пределы одного или нескольких показателей назначения, данные показатели включают в составленный перечень.

2.1.1.2. В случае, если критерий отказа (предельного состояния) отличается от указанного в п.2.1.1.1 (например, критерий задан в виде допустимых затрат на восстановление или ремонт изделия), необходимый состав показателей назначения следует предварительно установить путем анализа:

- 1) функций, выполняемых изделием;
- 2) конструкции изделия;
- 3) принципов работы и т.д.

2.1.2. Составление перечня функциональных параметров изделия.

П р и м е ч а н и е. Под функциональными параметрами понимаются выходные параметры ТП изготовления сборочных единиц, деталей или параметры операций, изменение которых вызывает изменение показателей назначения.

2.1.2.1. Перечень функциональных параметров изделия составляют на основании физических представлений о функционировании изделия с использованием методов функциональной взаимозаменяемости, методов теории технологической наследственности, а также размерного анализа.

2.1.3. Анализ номенклатуры функциональных параметров изделия и определение лимитирующих параметров ТП (операций).

2.1.3.1. Анализ проводится с использованием:

1) регистрационных методов – для предварительного выбора номенклатуры лимитирующих параметров ТП;

2) опытно-статистических (экспериментальных), расчетных или экспертных методов – для уточнения номенклатуры лимитирующих параметров ТП.

2.1.3.2. Регистрационный метод не требует проведения специального выборочного обследования и основан на анализе:

1) технических требований к составным частям изделия, значений параметров сборочных единиц и деталей, допусков на изготовление, применяемых технологических методов;

2) результатов контроля точности ТП, числа принятых партий, дефектов, результатов приемо-сдаточных испытаний;

3) рекламаций, сводок данных о гарантийном ремонте, сведений об отказах изделий в эксплуатации и т.д.;

4) информации, получаемой при подтверждении требований к надежности (протоколы испытаний, данные подконтрольной эксплуатации изделий, сведения, предоставляемые в рамках отраслевой системы сбора и обработки информации о надежности изделий, и т.д.).

Рекомендации по применению регистрационных методов для выбора лимитирующих параметров ТП даны в приложении I.

2.1.3.3. Опытно-статистические (экспериментальные) методы основаны на использовании данных измерений выходных параметров ТП

изготовления деталей и сборочных единиц или специальных испытаниях технологической системы, предназначенной для производства данного изделия.

Сплетно-статистические методы являются основными для применения при уточнении номенклатуры лимитирующих параметров ТП.

Рекомендации по применению сплетно-статистических методов для выбора лимитирующих параметров ТП даны в справочном приложении 2.

2.1.3.4. Расчетные методы основаны на использовании математических моделей изменения параметров качества изготавливаемой продукции или параметров ТП с учетом физических процессов разрушения, износа, деформации, происходящих в процессе эксплуатации изделия.

Данные методы применяются, в основном, в тех случаях, когда использование сплетно-статистических методов затруднено (высокая стоимость экспериментальных работ, ограниченный объем опытной партии и т.д.).

Рекомендации по применению расчетных методов для выбора лимитирующих параметров ТП даны в приложении 3.

2.1.3.5. Экспертные методы основаны на использовании результатов опроса экспертной группы, располагающей информацией о надежности изделия и технологических факторах, влияющих на качество изготовления продукции.

Экспертные методы следует применять при невозможности или нецелесообразности использования регистрационных, сплетно-статистических или расчетных методов (недостаточное количество информации, необходимость разработки специальных технических средств, ограничение по времени проведения работ и т.п.).

Рекомендации по применению экспертных методов для выбора лимитирующих параметров ТП—в приложении 4.

2.1.3.6. Рекомендации по выбору метода анализа сведены в табл.1.

2.2. Выбор номенклатуры лимитирующих параметров ТП может производиться:

- 1) на уровне ТП изготовления деталей и сборочных единиц для машин, агрегатов, приборов и т.п.;
- 2) на уровне операций - для деталей, а также, при уточнении номенклатуры лимитирующих параметров ТП, - для машин, агрегатов, приборов и т.п.

2.3. Блок-схема выбора номенклатуры лимитирующих параметров ТП (операций) приведена на черт.1.

3. ПОРЯДОК ИСПОЛЬЗОВАНИЯ НОМЕНКЛАТУРЫ ЛИМИТИРУЮЩИХ ПАРАМЕТРОВ ТП









3.1. Порядок использования выбранной номенклатуры лимитирующих параметров предусматривает:

- 1) проведение периодического контроля точности и стабильности лимитирующих ТП;
- 2) корректировку системы контроля при изготовлении (по лимитирующим параметрам ТП) и изменение степени жесткости контроля качества (по результатам контроля точности и стабильности ТП, периодических и приемо-сдаточных испытаний изделий);
- 3) проведение работ по обоснованию допустимых значений параметров ТП и мероприятий по совершенствованию ТП (в случае, если требования к точности и стабильности не выполняются).

3.1.1. Корректировка системы контроля предусматривает введение сплошного, выборочного или инспекционного контроля лимитирующих параметров ТП в зависимости от характера последствий, вызванных нарушением требований к рассматриваемому параметру,

Таблица I

Рекомендации по выбору методов анализа номенклатуры функциональных параметров изделия

Наименование метода	Для предварительного выбора номенклатуры лимитирующих параметров ТП	Для уточнения номенклатуры лимитирующих параметров ТП
Регистрационный		
Экспертный		
Опытно-статистический		
Расчетный		

Примечание. В таблице приняты обозначения:



– метод рекомендуется к применению;



– метод может применяться в зависимости от располагаемой информации и решаемых задач;



– метод не рекомендуется к применению.

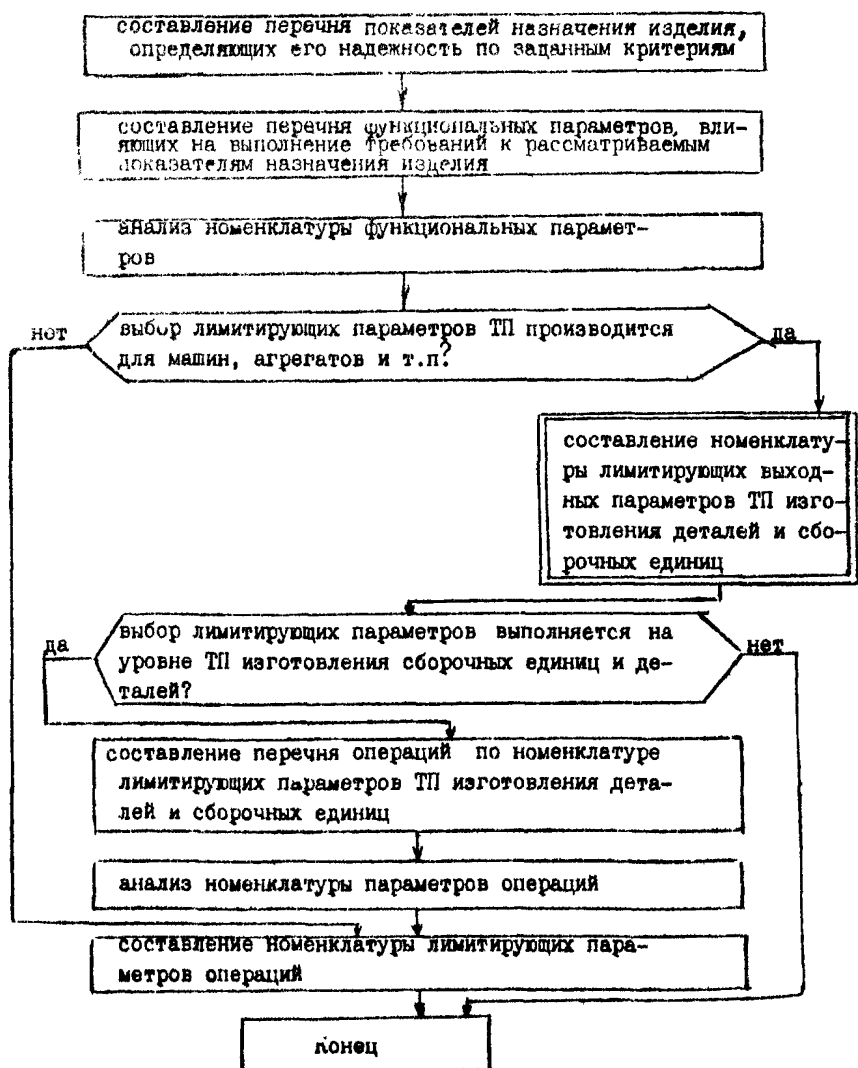

Черт. 1. Блок-схема выбора номенклатуры лимитирующих параметров ТП (операций)

П р и м е ч а н и я.

1. При выборочном контроле величину допустимого уровня дефектности рекомендуется назначать в зависимости от ущерба при невыполнении требований к контролируемым параметрам ТП.

2. Инспекционный контроль сводится к периодическому контролю точности и стабильности ТП.

3.1.2. Результаты периодического контроля точности и стабильности ТП (проводимого и при наличии сплошного или выборочного контроля качества изготовления продукции), используют для изменения степени жесткости приемочного контроля (перехода от выборочного к сплошному или инспекционному контролю и обратно).

3.2. Блок-схема проведения работ при использовании номенклатуры лимитирующих параметров ТП приведена на черт.2.

3.3. Рекомендации по выполнению работ при использовании номенклатуры лимитирующих параметров ТП даны в приложении 5.

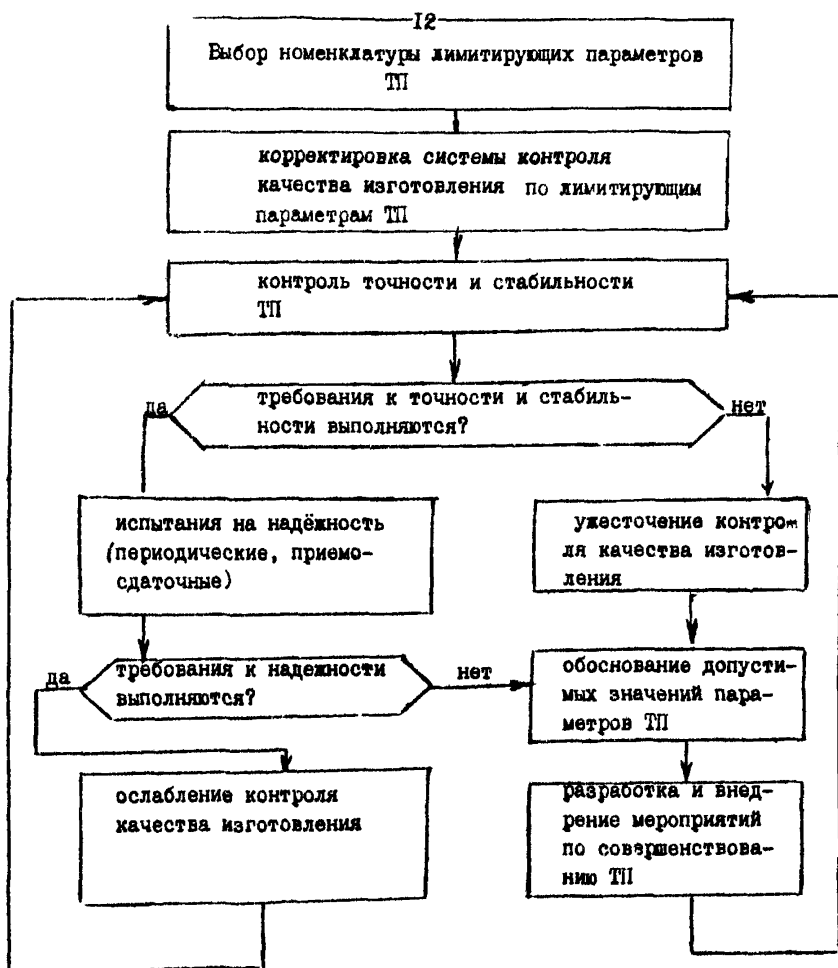

Черт.2

Блок-схема проведения работ при использовании номенклатуры лимитирующих параметров ТП

1. РЕКОМЕНДАЦИИ ПО ПРИМЕНЕНИЮ РЕГИСТРАЦИОННЫХ МЕТОДОВ ПРИ ВЫБОРЕ ЛИМИТИРУЮЩИХ ПАРАМЕТРОВ ТП

1. Применение регистрационных методов предусматривает выбор лимитирующих параметров ТП на основании ряда критериев, как указано в п.1.1 + 1.4.

1.1. Исключают параметры, подлежащие сплошному контролю при выполнении ТП.

1.2. Исключают параметры, для которых установлены сокращенные (технологические) допуски на изготовление. При этом в пояснительной записке к разработанному ТП, карте информации о надежности технологических систем (ТС) или др. НТД должно быть приведено обоснование величин технологических допусков.

1.3. Исключают параметры, по которым предусмотрено проведение отдельных приемо-сдаточных испытаний или контроль при приемо-сдаточных испытаниях изделия в целом.

1.4. Исключают параметры, по которым в течение рассматриваемого промежутка времени t не зафиксировано нарушений при изготовлении и(или) отказов при эксплуатации. В этом случае целесообразно использовать графики причин отказов, как указано в п.2.

2. Графики причин отказов составляются в виде диаграмм Парето последовательно на нескольких уровнях. Графики выполняют:

- 1) на уровне ТП изготовления изделия (диаграмма отказов);
- 2) на уровне ТП изготовления деталей и сборочных единиц (диаграмма причин отказов);
- 3) на уровне операций (диаграмма видов дефектов).

Количество уровней образования графиков определяется сложностью изделия и имеющейся информацией о причинах отказов и видах дефектов.

При составлении графиков ранжируют отказавшие элементы (причины отказов, виды дефектов) по частоте их появления за рассматриваемый промежуток времени t и строят кривую накопленных частот (в процентах).

2.1. При определении с помощью графиков лимитирующих параметров ТП задаются допустимой погрешностью анализа " ε " и исключают из дальнейшего рассмотрения детали (сборочные единицы), суммарная частота отказов которых не выше ε . Для оставшихся деталей (сборочных единиц) строят диаграмму причин отказов и исключают незначимые причины аналогичным образом. Для основных причин отказов строят диаграмму видов дефектов и определяют, с учетом величины ε , дефекты, влияние которых наиболее существенно. Выявленные таким образом дефекты будут обусловлены нарушением требований к лимитирующим параметрам ТП.

2.2. Пример. Определить по регистрационным данным основные виды дефектов, связанные с невыполнением требований к параметрам ТП, лимитирующим надежность тягового электродвигателя постоянного тока. Допустимая погрешность анализа $\varepsilon = 20\%$.

Решение. 1) Составляем диаграмму отказов, как показано на черт.1.

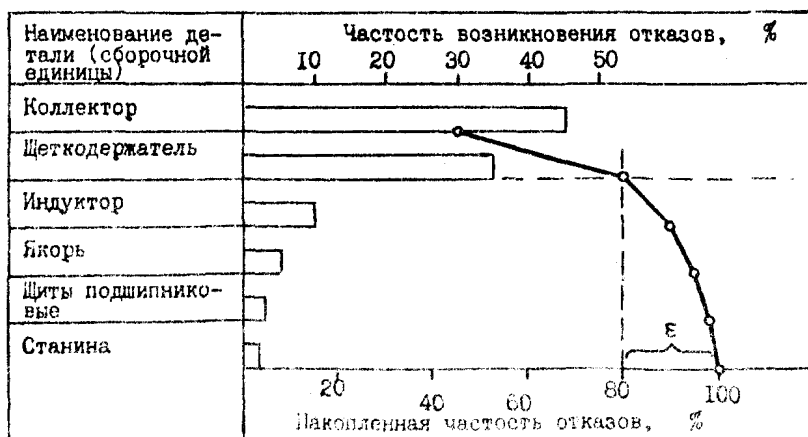

Черт.1. Диаграмма отказов изделия

С учетом погрешности ε надежность изделия вызывается, в основном, отказами коллектора и щеткодержателей.

2) Формируем диаграмму причин отказов коллектора и щеткодержателей, как показано на черт.2.

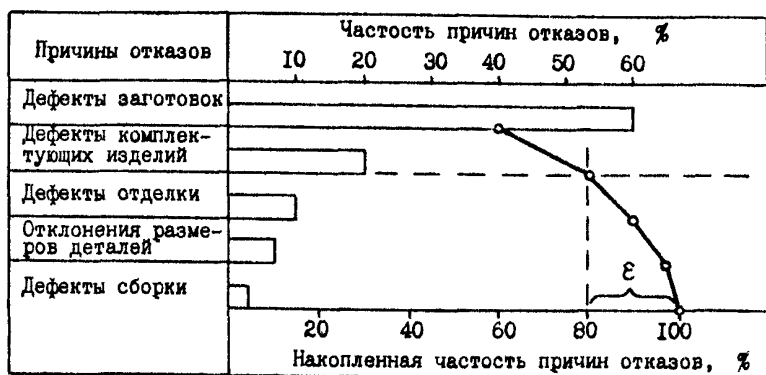

Черт.2. Диаграмма причин отказов

Основными причинами отказов (при заданной погрешности ε) являются дефекты заготовок и комплектующих изделий.

3) Составляем диаграмму видов дефектов (по заготовкам и комплектующим изделиям), как показано на черт.3.

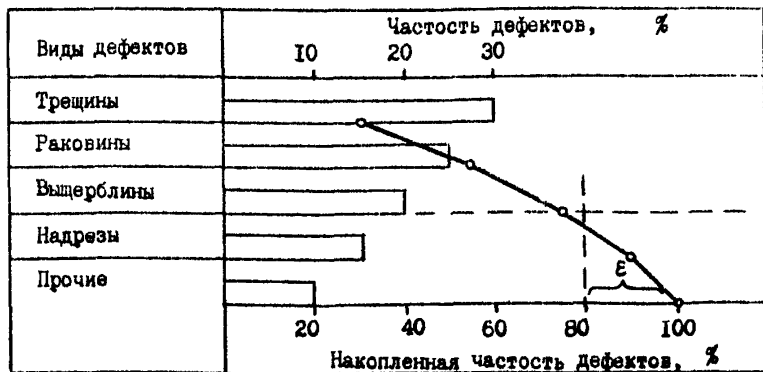

Черт.3. Диаграмма видов дефектов

С учетом принятой погрешности ϵ основными дефектами (связанными с невыполнением требований к лимитирующим параметрам ТП) оказались трещины, раковины и выщерблены заготовок и комплектующих изделий при изготовлении коллектора и щеткодержателей.

2. РЕКОМЕНДАЦИИ ПО ПРИМЕНЕНИЮ ОПЫТНО-СТАТИСТИЧЕСКИХ МЕТОДОВ ДЛЯ ВЫБОРА ЛИМИТИРУЮЩИХ ПАРАМЕТРОВ ТП.

1. Применение опытно-статистических методов предусматривает выбор лимитирующих параметров ТП на основе результатов специальных испытаний ТС или данных измерений выходных параметров ТП изготовления составляющих деталей и сборочных единиц.

2. Выбор лимитирующих параметров ТП с использованием результатов специальных испытаний ТС целесообразно проводить на уровне технологических операций, для отдельных деталей. При этом состав лимитирующих параметров ТП определяют методами планирования эксперимента в соответствии с рекомендациями по п. п. 2.1+2.4.

2.1. Для выбора лимитирующих параметров ТП целесообразно использовать метод случайного баланса (являющийся одним из методов теории планирования экспериментов). Применение данного метода позволяет сократить необходимое число опытов.

Применение метода случайного баланса включает выполнение трех этапов:

- 1) выбор матрицы планирования;
- 2) эксперимент;
- 3) обработка результатов эксперимента.

2.2. При составлении матрицы планирования необходимо:

- 1) установить состав показателей назначения (определяющих надежность изделия по заданным критериям) y_1, \dots, y_n ;
- 2) определить номенклатуру параметров ТП (влияющих на выполнение требований к рассматриваемым показателям назначения) x_1, \dots, x_m ;
- 3) выявить интервалы варьирования параметров ТП;
- 4) установить число опытов при проведении эксперимента.

2.2.1. Интервал варьирования задается в виде верхнего (максимального), базового (начального) и нижнего (минимального) значения (уровня) для каждого фактора (варьируемого параметром ТП). Значения факторов определяют, исходя из конструктивных и технологических соображений.

Во время опытов значения факторов меняют в различных сочетаниях в соответствии с принятым планом, но каждый раз их берут равными верхнему (+) или нижнему (-) значению (уровню).

2.2.2. Число опытов при проведении эксперимента устанавливается в зависимости от:

- 1) требуемой точности результатов;
- 2) количества рассматриваемых параметров ТП;
- 3) располагаемых ресурсов для проведения эксперимента.

Число опытов полного факторного эксперимента (при котором используются все возможные сочетания уровней факторов) равно 2^m , где m - число факторов.

Число опытов дробного факторного эксперимента, при котором используется половина, четверть или иная часть (реплика) полного факторного эксперимента определяется в соответствии с выбранным типом реплики. Например, число опытов полного факторного эксперимента по 4-м факторам равно $2^4 = 16$. Количество опытов дробного факторного эксперимента, при котором используется половина полного факторного эксперимента (полуреплика), будет $2^{4-1} = 8$.

Типы дробных реплик и рекомендации по их применению приведены в [2,3].

2.2.3. Выбор матрицы планирования с использованием метода случайного баланса производится с помощью случайного распределения уровней факторов по столбцам матрицы или случайного смешивания строчек двух полуреplik.

2.3. Обработка результатов эксперимента включает:

- 1) составление диаграмм рассеяния результатов опытов по от-
дельным факторам x_1, \dots, x_m для каждого из показателей назна-
чения (выходов) y_1, \dots, y_n ;
- 2) определение по диаграммам для каждого фактора значений
медиан выходов, соответствующих верхнему и нижнему уровню варь-
рования факторов;
- 3) расчет разностей медиан выходов (по каждому фактору),
анализ их значений и выделение значимых факторов (лимитирующих
параметров ТП), для которых получены наибольшие значения разностей
медиан.

2.4. Пример . Изделие характеризуется двумя основными показа-
телями назначения y_1 и y_2 , определяющими его надежность по задан-
ным критериям.

При этом номенклатура параметров ТП, которые могут влиять на
выполнение требований к данным показателям, включает 8 параметров:
 X_1, X_2, \dots, X_8 .

Требуется определить параметры ТП, лимитирующие надежность
изделия.

Решение.

1) Составляем матрицу планирования эксперимента с использова-
нием метода смешивания строчек двух полуреплик. Для этого, выбира-
ем полуреплику от полного факторного эксперимента по 4-м факторам,
которая обозначается 2^{4-1} , и составляем исходную матрицу (табл. I).

№ опыта	x'_1	x'_2	x'_3	x'_n
1	+	+	-	-
2	-	+	-	-
3	+	-	-	+
4	-	-	-	+
5	+	+	+	+
6	-	+	+	+
7	+	-	+	-
8	-	-	+	-

На основе выбранных полуреплик строим матрицу планирования для проведения эксперимента по методу случайного баланса. С этой целью выбираем номера строк случайным образом из табл. I для факторов X_1, \dots, X_4 и отдельно для факторов X_5, \dots, X_8 . Полученная матрица приведена в табл. 2.

На основе этой матрицы проводим эксперимент, т.е. осуществляем 8 опытов и в каждом из них замеряем значения параметров y_1 и y_2 . Результаты замеров сведены в табл. 2.

2) Составляем диаграммы рассеяния результатов опытов по факторам X_1, \dots, X_8 для каждого из выходов y_1 и y_2 .

При этом на каждой из 16 диаграмм (соответствующих 8-ми результатам эксперимента по 2-м выходам y_1 и y_2) наносим 8 точек. Эти точки разбиты на 2 группы: одна из них соответствует тем опытам, где найденный фактор был на нижнем уровне (-), вторая группа относится к опытам, в которых тот же фактор был на верхнем уровне (+).

Диаграммы приведены на рис. 1м 2.

3) Определяем на каждой диаграмме для каждой группы факторов (+ и -) медианы значений выхода и их разность (см. рис. I и 2).

Сравнение показывает, что для выхода y_1 значимыми будут факторы X_1 и X_5 , для выхода y_2 - факторы X_2, X_4 и X_5 .

Таким образом, параметры X_1, X_2, X_4 и X_5 должны быть вклю-

Таблица 2

Матрица планирования для проведения экспериментов

№ опыта	Номера строк матрицы 2^{4-1} для факторов $x_1 - x_4$	Номера строк матрицы 2^{4-1} для факторов $x_5 - x_8$									y_1	y_2
			x_1	x_2	x_3	x_4	x_5	x_6	x_7	x_8		
1	2	2	-	+	-	-	-	+	-	-	95	85
2	5	4	+	+	+	+	+	-	-	+	120	90
3	7	5	+	-	+	-	+	+	+	+	85	90
4	3	8	+	-	-	+	-	-	+	-	100	60
5	1	7	+	+	-	-	+	-	+	-	90	120
6	4	1	-	-	-	+	+	+	-	-	80	100
7	8	6	-	-	+	-	-	+	+	+	90	80
8	6	3	-	+	+	+	+	-	-	+	60	95



Рис. 1. Диаграммы рассеяния значений выхода y_1 по уровням факторов.



Рис. 2. Диаграммы рассеяния значений выхода y_2 по уровням факторов.

чены в номенклатуру лимитирующих параметров ТП.

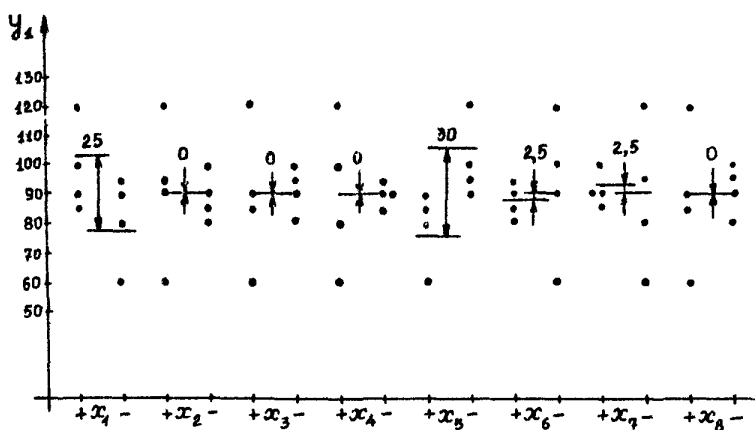
3. Выбор лимитирующих параметров с использованием данных измерений выходных параметров ТП изготовления составляющих деталей и сборочных единиц производят для машин, агрегатов, приборов и т.п.

При этом целесообразно составить схему формирования эксплуатационных параметров (показателей назначения) изделия.

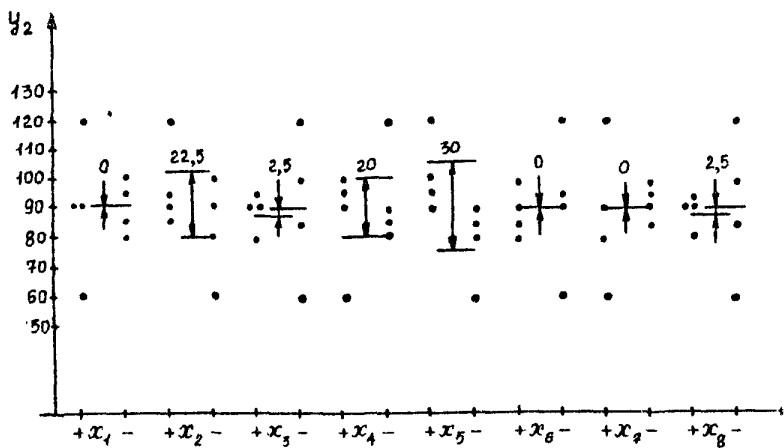
3.1. Схема формируется:

- 1) на уровне сборочных единиц и деталей;
- 2) на уровне операций (в особо важных случаях для повышения эффективности мероприятий по обеспечению надежности изделия).

Схема должна иметь иерархическую структуру и содержать основные элементы изделия (сборочные единицы, детали или операции), расположенные с учетом взаимных связей, с указанием их параметров.

3.2. Для выделения лимитирующих параметров ТП необходимо определить:

- 1) оценки вероятностей выполнения требований по данным выходным параметрам ТП изготовления деталей и сборочных единиц;
- 2) оценки коэффициентов передачи дефектов по всем параметрам элементов схемы формирования эксплуатационных показателей (с учетом взаимосвязи параметров в схеме).

На основании полученных оценок проводят симплификацию схемы (исключение отдельных параметров ТП, не оказывающих значимого влияния на выполнение требований к показателю назначения) в соответствии с указаниями РД 50-581-85 и определяют номенклатуру лимитирующих параметров ТП.

3. РЕКОМЕНДАЦИИ ПО ПРИМЕНЕНИЮ РАСЧЕТНЫХ МЕТОДОВ ДЛЯ ВЫБОРА ЛИМИТИРУЮЩИХ ПАРАМЕТРОВ ТП

1. Выбор лимитирующих параметров ТП с использованием расчетных методов целесообразно проводить для отдельных деталей и сборочных единиц. В этом случае применение данных методов предусматривает:

1) установление основного эксплуатационного свойства детали (сборочной единицы), определяющего ее надежность;

2) определение математической зависимости показателя, характеризующего эксплуатационное свойство, от функциональных параметров детали (сборочной единицы) в виде:

$$K_{i\mu} = \varphi(X_{i\mu 1}, \dots, X_{i\mu \nu}), \quad (1)$$

где $K_{i\mu}$ - показатель, характеризующий i -е эксплуатационное свойство μ -й детали (сборочной единицы);

$X_{i\mu \nu}$ - ν -й функциональный параметр μ -й детали (сборочной единицы), определяющий i -е эксплуатационное свойство и расчет допустимых величин $K_{i\mu}$ по известным значениям функциональных параметров;

3) установление математической зависимости показателя надежности детали (сборочной единицы) P от ее основного эксплуатационного свойства в виде:

$$P = f(K_{i\mu}) \quad (2)$$

и определение фактического (ожидаемого) значения показателя надежности;

4) проверку условия

$$Q_{pf} \geq Q_{pn}, \quad (3)$$

где Q_{pf} , Q_{pn} — соответствующие области фактических (ожидаемых) и нормативных значений показателя надежности P , и определение лимитирующих выходных параметров при изготовлении детали (сборочной единицы) путем анализа выражения (1) для тех случаев, когда условие (3) не выполняется.

2. Основные эксплуатационные свойства деталей (сборочных единиц) и характеризующие их показатели приведены в табл. 1

Таблица 1

Эксплуатационное свойство	Показатель	
	Наименование	Обозначение
Износостойкость	Величина износа	u
Контактная жесткость	Давление в стыке	Q
Усталостная прочность	Предел прочности	σ
Коррозионная стойкость	Величина коррозионного износа (площадь коррозионной поверхности, масса корродированного материала и т.д.)	u_k

3. При установлении связи показателя, характеризующего эксплуатационные свойства, и функциональных параметров детали (сборочной единицы) используют результаты проведенных ранее исследований для изделий-аналогов. Некоторые функции связи, полученные по результатам экспериментальных исследований образцов из различных материалов приведены в табл. 2.

Таблица 2

Эксплуатационное свойство	Функция связи показателя, характеризующего эксплуатационное свойство, и функциональных параметров детали (сборочной единицы)											
	Математическое выражение	Условия применения	Значения коэффициентов									
			K_0	K_1	K_2	K_3	K_4	K_5	K_6	K_7	K_8	K_9
Износостойкость	$U = \beta S d$, где S - путь трения $d = K_0 R_p^{K_1} \epsilon_p^{K_2} R_{max}^{K_3} \rho_n^{K_4}$ $\beta = K_5 R_p^{K_6} \epsilon_p^{K_7} R_{max}^{K_8} \rho_n^{K_9}$	Для плоских деталей из чугуна	0,28	1,15	0,55	0,58	-0,28	1,8	-2,05	1,15	1,15	0,12
	$U = K_0 R_p^{K_1} \epsilon_p^{K_2} R_{max}^{K_3} \times$ $\times \rho_n^{K_4} W_{max}^{K_5} H_{мпов}^{K_6}$	Для цилиндрических деталей	Из стали 30 ХТС 18,5	0,15	0,47	0,12	-0,16	0,06	-0,15	-	-	26
		Из чугуна СЧ 18-36	5,5	0,15	0,30	0	-0,35	0,02	0,35	-	-	-
Контактная жесткость	$Q = y \cdot K_0 \cdot$ $\frac{H_{мпов}^{K_5} \rho_n^{K_3} \rho_{np}^{K_4}}{R_p^{K_1} W_p^{K_2}}$ где y - величина контактного сближения	При взаимно-параллельных следах обработки со скругленных поверхностей	Для деталей из стали при нагрузке до 100 кгс/см ²	0,14	0,33	0,26	0,07	0,02	0,83	-	-	-
		Для деталей из чугуна при нагрузке до 25 кг/см ²	0,3 х 10 ⁻⁴	0,20	0,04	0,24	-0,6	3,44	-	-	-	-

Продолжение табл. 2

Эксплуатационное свойство	Функция связи показателя, характеризующего эксплуатационное свойство и функциональных параметров детали (сборочной единицы)											
	Математическое выражение	Условия применения	Значения коэффициентов									
			K_0	K_1	K_2	K_3	K_4	K_5	K_6	K_7	K_8	K_9
Коррозионная стойкость	$U_K = K_0 + K_1 H_{\text{пов}} + K_2 R_{\text{max}} + K_3 S_m + K_4 t_p$	Для деталей из стали 45 (НРС 30...60)	0,07	0,02	$0,3 \cdot 10^{-2}$	-0,16	0,04	-	-	-	-	-

Примечание: Наименования условных обозначений функциональных параметров в математических выражениях - по табл. 1 и 2 приложения 4

4. Функции связи показателей надежности и показателей, характеризующих эксплуатационные свойства изделия, устанавливаются, как правило, с использованием методов вероятностного моделирования. При этом модель выбирается в зависимости от:

- 1) условий работы изделия;
- 2) конструкции изделия;
- 3) принятой системы технического обслуживания и ремонта;
- 4) основного эксплуатационного свойства, определяющего надежность изделия и других факторов.

4.1. В общем случае для установления связи показателя надежности с рассматриваемым эксплуатационным свойством детали следует определить:

- 1) случайную функцию изменения показателя K , характеризующего эксплуатационное свойство детали (сборочной единицы);
- 2) функцию плотности распределения показателя K , характеризующего эксплуатационное свойство $f_i(K)$ в момент времени t_i ;
- 3) вероятность того, что изделие работоспособно в момент

времени t_i :

$$G_i = \int_{K_{доп}}^{\infty} f_i(K) dK, \quad (4)$$

где $K_{доп}$ — допустимое значение показателя, соответствующее заданной наработке до отказа $t_{ср}$;

- 4) функцию плотности распределения наработки до отказа на интервале $\{0, t_i\}$:

$$\varphi(t_i) = \left. \frac{dG(K_{доп}, t)}{dt} \right|_{t=t_i} \quad (5)$$

Связь распределений $f(K)$ и $\varphi(t)$ (при линейной случайной функции изменения параметра K) иллюстрирует черт. I, где m_{K0} и $m_K(t)$ — соответственно, математические ожидания показателя K в начальный момент времени и в момент времени t .

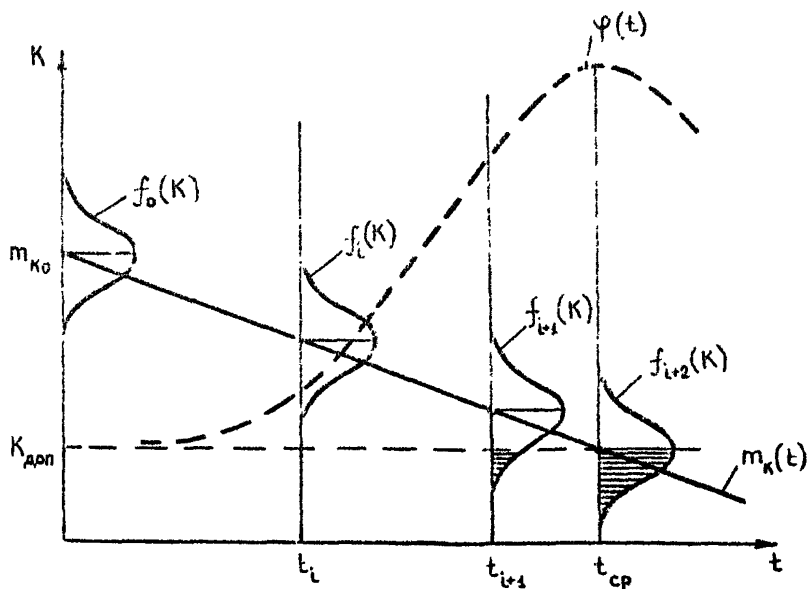

Черт. I

4.2. Рекомендации по построению и применению некоторых вероятностных моделей приведены в пп. 4.2.1 + 4.2.3.

4.2.1. В случае, если начальное значение показателя K , характеризующего эксплуатационное свойство, может быть различным (для разных изделий), а скорость его изменения (в процессе эксплуатации) до критической величины, соответствующей наступлению отказа (предельного состояния), приближенно постоянна, то

для аппроксимации процесса изменения эксплуатационного свойства целесообразно использовать равномерную линейную случайную функцию.

4.2.1.1. Равномерная линейная случайная функция может иметь место, например, при:

1) усталостном разрушении деталей (в случае, когда наличие дисперсии свойств металла приводит к различным начальным значениям предела прочности) ;

2) снижении контактной жесткости стыков (в случае, когда в результате погрешностей сборки узлов, работающих в одинаковых условиях, начальное давление в стыке различно) и т.п.

Для равномерной линейной случайной функции характерны неслучайная скорость β изменения показателя K и постоянная величина его среднего квадратического отклонения (СКО) σ_0 (черт.2).

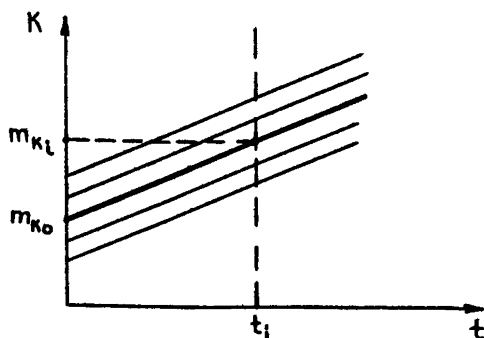

Черт.2

В этом случае, выражения для математического ожидания показателя $m_K(t)$ в момент времени t и его СКО $\sigma_K(t)$ имеют вид:

$$m_K(t) = m_{K0} + \beta t, \quad (6)$$

$$\sigma_K(t) = \sigma_0. \quad (7)$$

4.2.1.2. При нормальном распределении показателя K и одной заданной границе $K_{\text{доп}}$, его функция плотности распределения;

$$f_i(K) = \frac{C}{\sqrt{2\pi} \sigma_{K_i}(t)} \exp \left[-\frac{(K - m_{K_i})^2}{2 \sigma_{K_i}^2} \right], \quad (8)$$

где C определяется из условия:

$$C \int_{K_{\text{доп}}}^{\infty} f_i(K) dK = 1,$$

В этом случае вероятность G_L находят по формуле (4), с учетом (8) или по выражению:

$$G_L = C \left[\frac{1}{2} - \Phi(u_i) \right], \quad (9)$$

где

$$u_i = \frac{(K_{\text{доп}} - m_{K_i})}{\sigma_{K_i}}. \quad (10)$$

Функция плотности распределения наработки до отказа (при нормальном распределении показателя K) имеет вид:

$$\varphi(t) = \frac{-\sigma_K(t)m_{K_0} + \frac{d\sigma_K(t)}{dt} [m_K(t) - K_{\text{доп}}]}{\sigma_K^2(t)\sqrt{2\pi}} \exp \left\{ -\frac{[K_{\text{доп}} - m_K(t)]^2}{2 \sigma_K^2(t)} \right\}. \quad (11)$$

Для равномерной линейной случайной функции изменения показателя K и одной границы $K_{\text{доп}}$ выражение (11) имеет вид:

$$\varphi(t) = \frac{1}{\sigma_t \sqrt{2\pi}} \exp \left[-\frac{(t - m_t)^2}{2 \sigma_t^2} \right], \quad (12)$$

где

$$m_t = \frac{1}{b} (K_{\text{доп}} - m_{K_0}), \quad (13)$$

$$\sigma_t = \frac{1}{|b|} \sigma_0. \quad (14)$$

4.2.1.3. Функцию связи показателя надежности и функционального показателя рассчитывают по известной функции плотности распределения наработки до отказа (предельного состояния). Например, при задании функции $\psi(t)$ в соответствии с выражением (12), ожидаемое значение γ -процентной наработки до отказа изделия T_γ может быть определено из уравнения:

$$\gamma = \frac{1}{2} - \Phi\left(\frac{T_\gamma - m_t}{\sigma_t}\right), \quad (15)$$

где m_t, σ_t — получают по выражениям (13) и (14);
 $\Phi(z)$ — нормированная функция Лапласа, определяемая по табл.3.

Пример. Найти ожидаемый 95-процентный ресурс гильзы цилиндра $T_{95\%}$, если критерием предельного состояния будет достижение износа по внутреннему диаметру $U = K_{дон} = 0,2\text{мм}$.

Исходные данные:

1) изменение величины износа U аппроксимируется равномерной линейной случайной функцией;

2) математическое ожидание начального износа $m_{ко} = 0$;

3) СКО начального износа $\sigma_0 = 0,01\text{мм}$;

4) средняя скорость износа $\bar{b} = 0,001\text{ мм/час}$.

Решение.

1) Получим значения величин m_t и σ_t по выражениям (13) и (14):

$$m_t = \frac{1}{0,001} \cdot (0,2 - 0) = 200 \text{ час};$$

$$\sigma_t = \frac{1}{0,001} \cdot 0,01 = 10 \text{ час}.$$

2) Определяем из выражения (15) значение функции

$$-\Phi\left(\frac{T_{95\%} - 200}{10}\right) = 0,95 - 0,5 = 0,45.$$

Значения функции $\Phi(z) = \frac{1}{\sqrt{2\pi}} \int_0^z \exp(-\frac{v^2}{2}) dv$

Таблица 3

z	0	1	2	3	4	5	6	7	8	9
0,0	0,00100	0,00399	0,00798	0,01197	0,01595	0,01994	0,02392	0,02790	0,03188	0,03586
0,1	03983	04380	04776	05172	04467	05962	06356	06749	07142	07535
0,2	07926	08317	08706	09095	09483	09871	10257	10642	10642	11026
0,3	11791	12172	12552	12930	13307	13683	14058	14431	14803	15173
0,4	15542	15910	16276	16640	17003	17364	17724	18082	18439	18793
0,5	19146	19497	19847	20194	20540	20884	21226	21566	21904	22240
0,6	22575	22907	23237	23565	23891	24215	24537	24857	25175	25490
0,7	25804	26115	26424	26730	27035	27337	27637	27935	28230	28524
0,8	28814	29103	29389	29673	29955	30234	30511	30785	31057	31327
0,9	31594	31859	32121	32381	32639	32894	33147	33398	33646	33891
1,0	34134	34375	34614	34850	35083	35314	35544	35769	35993	36214
1,1	36493	36650	36864	37076	37286	37493	37698	37900	38100	38298
1,2	38493	38680	38877	39065	39251	39435	39617	39796	39973	40147
1,3	40320	40490	40658	40824	40988	41149	41309	41466	41621	41774
1,4	41924	42207	42220	42364	42507	42647	42786	42922	43056	43189
1,5	43319	43448	43574	43699	43822	43943	44062	44179	44295	44408
1,6	44520	44630	44738	44845	44950	45053	45154	45254	45352	45449
1,7	45543	45637	45728	45818	45907	45994	46080	46164	46246	46327
1,8	46407	46485	46562	46638	46712	46784	46856	46926	46995	47062
1,9	47128	47193	47257	47320	47381	47441	47500	47558	47615	47670
2,0	47725	47778	47831	47882	47932	47982	48030	48077	48124	48169
2,1	48214	48257	48300	48341	48382	48422	48461	48500	48537	48574

Продолжение табл. 3

Σ	0	1	2	3	4	5	6	7	8	9
2,2	0,48610	0,48645	0,48679	0,48713	0,48745	0,48778	0,48809	0,48840	0,48870	0,48899
2,3	48928	48956	48983	49010	49036	49061	49086	49111	49134	49158
2,4	49180	49202	49224	49245	49266	49286	49305	49324	49343	49361
2,5	49379	49396	49413	49430	49446	49461	49477	49492	49506	49520
2,6	49534	49547	49560	49573	49585	49598	49609	49621	49632	49643
2,7	49653	49664	49674	49683	49693	49702	49711	49720	49728	49736
2,8	49744	49752	49760	49767	49774	49781	49788	49795	49801	49807
2,9	49813	49819	49825	49831	49836	49841	49846	49851	49856	49861

3) Найдем по табл.3 значение аргумента U для $\Phi(U) = 0,45$:

$$U = \frac{200 - T_{p95\%}}{10} = 1,645,$$

откуда $T_{p95\%} = 183,55$ час.

4.2.2. В случае, если начальное значение показателя K устанавливается равным некоторому неслучайному начальному значению K_0 (для всех изделий) и при дальнейшей эксплуатации изделий случайно изменяется с различной скоростью B , для аппроксимации процесса изменения эксплуатационного свойства целесообразно использовать веерную линейную случайную функцию (черт.3).

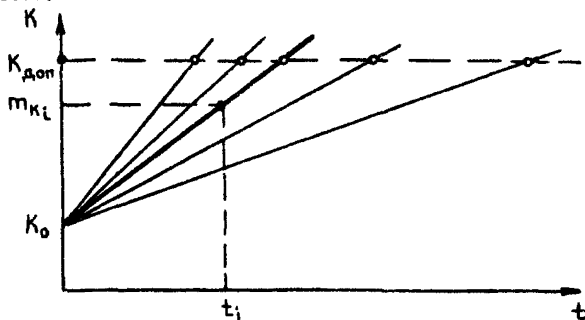

Черт.3

4.2.2.1. Веерная линейная случайная функция может иметь место, например, при:

1) коррозионном разрушении деталей, (в случае, если различия в механических характеристиках деталей, работающих в одинаковых условиях, приводят к различной скорости коррождения поверхностей);

2) снижении контактной жесткости стыков (в случае, когда наличие дисперсии свойств поверхности сопряженных деталей приводит к различным моментам разрегулирования одинаково нагружен-

ных стыков);

3) износе деталей (в случае, если различия в условиях работы одинаково изготовленных деталей приводят к вариации их сроков службы) и т.п.

Выражения для математического ожидания показателя $m_K(t)$ и его СКО $\sigma_K(t)$:

$$m_K(t) = K_0 + m_B t, \quad (16)$$

$$\sigma_K(t) = \sigma_B t, \quad (17)$$

где m_B - математическое ожидание скорости \dot{b} изменения показателя K ;

σ_B - СКО скорости \dot{b} .

4.2.2.2. Как правило, значения скорости изменения показателя K ограничены нижним b_1 и верхним b_2 пределами, и при аппроксимации изменения скорости \dot{b} нормальным распределением функция плотности имеет вид:

$$f(b) = \frac{c}{\sigma_B \sqrt{2\pi}} \exp\left[-\frac{(b - m_B)^2}{2\sigma_B^2}\right], \quad (18)$$

$$\text{где } \begin{cases} c = \frac{1}{\Phi(u_2) - \Phi(u_1)}, \\ u_1 = \frac{b_1 - m_B}{\sigma_B}, \\ u_2 = \frac{b_2 - m_B}{\sigma_B}. \end{cases} \quad (19)$$

В соответствии с выражением (16) случайная величина наработки t является функцией нормально распределенной случайной величины b :

$$t = \frac{K - K_0}{\dot{b}}. \quad (20)$$

При этом изменение наработки t подчиняется α - распределению с функцией плотности:

$$\varphi(t) = \frac{c\beta}{t^2\sqrt{2\pi}} \exp\left[-\frac{1}{2}\left(\frac{\beta}{t} - \alpha\right)^2\right], \quad (21)$$

где

$$\begin{cases} c = \frac{1}{\Phi(u_2) - \Phi(u_1)}; \\ u_1 = \frac{\beta}{\frac{K - K_0}{\beta_1} - \alpha}; \\ u_2 = \frac{\beta}{\frac{K - K_0}{\beta_2} - \alpha}; \end{cases} \quad (22)$$

$$\beta = \frac{|K - K_0|}{\beta_b}; \quad (23)$$

$$\alpha = \frac{|m_b|}{\beta_b}. \quad (24)$$

4.2.2.3. Функция связи показателя надежности и рассматриваемого функционального показателя определяется в соответствии с выражением (21) по известной функции плотности распределения наработки до отказа (предельного состояния). Например, ожидаемое значение γ -процентной наработки $T_{\gamma\%}$ может быть найдено из уравнения:

$$\gamma = c \left[\Phi\left(\frac{\beta}{T_{\gamma\%} - \alpha}\right) - \Phi(u_1) \right], \quad (25)$$

где c, β, α, u_1 - получают по выражениям (22) + (24).

Пример. Рассчитать ожидаемый 95-процентный ресурс защитного корпуса, если критерием его предельного состояния будет достижение суммарной площади корродированной поверхности

$$U_K = K_{\text{доп}} = 1 \text{ дм}^2.$$

Исходные данные:

1) изменение величины коррозионного износа U_K аппроксимируется веерной линейной случайной функцией;

2) минимальная и максимальная скорость коррозии $b_1 = 0,001 \frac{\text{дм}^2}{\text{час}}$ и $b_2 = 0,0025 \frac{\text{дм}^2}{\text{час}}$;

3) математическое ожидание скорости коррозии

$$m_b = 0,002 \frac{\text{дм}^2}{\text{час}};$$

4) СКО скорости коррозии

$$\sigma_b = 0,001 \frac{\text{дм}^2}{\text{час}};$$

5) в начальный момент времени следы коррозии отсутствуют ($K_0 = 0$).

Решение.

1) Получим значения коэффициентов β и α по выражениям (23) и (24), полагая $K = K_{\text{доп}}$:

$$\beta = \frac{1 - 0}{0,001} = 1000;$$

$$\alpha = \frac{0,002}{0,001} = 2.$$

2) Найдем значения аргументов функции Лапласа U_1 и U_2 по формулам (22):

$$U_1 = \frac{1000}{\frac{1 - 0}{0,001} - 2} = 1,00$$

$$U_2 = \frac{1000}{\frac{1}{0,0025} - 2} = 2,51.$$

3) Определим по табл.3 значения функций $\Phi(1,00)$ и $\Phi(2,51)$ и рассчитаем величину коэффициента C по выражению (22):

$$C = \frac{I}{0,494 - 0,34I} = 6,536.$$

4) Получим значение функции $\Phi\left(\frac{1000}{T_{p95\%} - 2}\right)$ из

выражения (25):

$$\Phi\left(\frac{1000}{T_{p95\%} - 2}\right) = \frac{0,95}{6,536} + 0,34I = 0,486.$$

5) Находим по табл.3 значение аргумента U для $\Phi(U) = 0,486$:

$$U = \frac{1000}{T_{p95\%} - 2} = 0,184,$$

откуда $T_{p95\%} = 5436,78$ час.

4.2.3. В случае, если относительная скорость изменения показателя K в процессе эксплуатации постоянна, т.е. выполняется условие

$$\frac{dK(t)}{dt} / K(t) = \beta_1, \quad (26)$$

для аппроксимации процесса изменения рассматриваемого эксплуатационного свойства изделия целесообразно использовать показательную случайную функцию

$$K(t) = K_0 e^{\beta_1 t}, \quad (27)$$

где начальное значение показателя K_0 и его относительная скорость изменения β_1 являются случайными величинами.

4.2.3.1. Показательная случайная функция может иметь место при изменении эксплуатационных свойств деталей из смол, пластмасс и других аморфных материалов.

4.2.3.2. При определении функции связи показателя надежности и рассматриваемого функционального показателя, решение задачи целесообразно сводить к расчету линейных случайных процессов, в соответствии с п.п.4.2.1. и 4.2.2. В этом случае линейная зависимость может быть получена при логарифмировании функции (27).

4. РЕКОМЕНДАЦИИ ПО ПРИМЕНЕНИЮ ЭКСПЕРТНЫХ МЕТОДОВ ДЛЯ ВЫБОРА ЛИМИТИРУЮЩИХ ПАРАМЕТРОВ ТП

1. Для выбора лимитирующих параметров ТП необходимо выявить качественные связи между показателями надежности и факторами, влияющими на их величину. При решении данного вопроса, как правило, существует значительное количество субъективных мнений экспертов. С целью упорядочения этих мнений целесообразно использовать схемы причинно-следственных связей (схемы Исикава).

2. При построении схем причинно-следственных связей результат (в данном случае – показатель надежности) изображается центральной стрелкой. Явления (факторы), прямо или косвенно влияющие на результат, изображают в виде стрелок, направленных острием к центральной линии (стрелке). При составлении схемы расположение стрелок углы их наклона и другие формальные признаки не регламентируются, необходимо соблюдать лишь подчиненность явлений и факторов.

Схема должна предусматривать, по возможности, более подробное деление факторов.

3. Для выявления основных факторов (лимитирующих параметров ТП изготовления изделия) фиксируют мнения 5+ 10 экспертов и составляют схему, как показано на черт. 1.

Обсуждают и выделяют (с использованием методов обработки экспертной информации) те из них, которые существенно влияют на надежность изделия.

Из выявленных факторов снова выделяют важнейшие и т.д. до тех пор, пока не будет составлен перечень основных параметров ТП, лимитирующих надежность продукции.

4. В табл. 1 + 5 приведены рекомендации для установления ка-

чественных связей между:





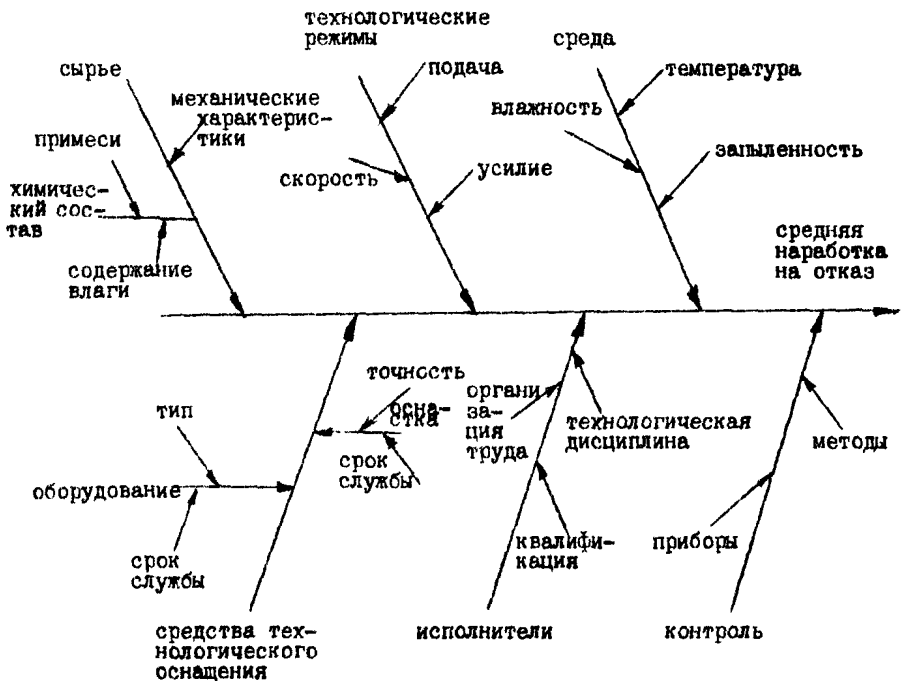



















1) основными эксплуатационными свойствами деталей (сборочных единиц) и выходными параметрами ТП их изготовления;

2) выходными параметрами ТП изготовления литых и механообрабатываемых деталей и технологическими факторами, определяющими выполнение требований к этим параметрам.



Черт. 1. Пример схемы причинно-следственных связей

Таблица 1

Эксплуатационные свойства детали (сборочной единицы)	Выходные параметры ТП изготовления детали (функциональные параметры)					
	погрешности формы			Размеры радиусов скруглений, канавок, галтелей	Величины заусенцев и сколов	Погрешности расположений поверхностей
	Среднее арифметическое отклонение профиля волнистости W_a	Наибольшая высота неровностей профиля волнистости W_{max}	Высота наибольшего выступа профиля волнистости W_p			
Износостойкость						
Усталостная прочность						
Контактная жесткость						
Коррозионная стойкость						

Примечание. В таблицах 1 и 2 приняты обозначения:























-  - влияние параметра на эксплуатационное свойство существенно;
-  - влияние ограничено;
-  - влияние, как правило, не наблюдается

Таблица 3

Выходные параметры ТП изготовления деталей при обработке резанием	Технологические факторы				
	Применяемый способ обработки резанием	Параметры заготовки	Технологические режимы обработки	Конструкция и геометрия инструмента	Качество оборудования и приспособлений
Точность геометрической формы					
Точность размеров					
Шероховатость поверхности					
Физико-механические свойства поверхностей					

Примечание.

В табл. 3 + 5 приняты обозначения:



- влияние фактора существенно;



- влияние фактора ограничено (может иметь место при определенных условиях);



- влияние фактора, как правило, незначительно

Таблица 4











































Выходные параметры III изготовления поковок	Технологические факторы				
	Параметры заготовки	Качество оборудования	Технологические режимы обработки	Конструкция и инструменты	Применяемый способ обработки давлением
Точность геометрической формы					
Точность размеров					
Шероховатость поверхности					
Физико-механические свойства поковки					

Таблица 5

Выходные параметры ТП изготовления отливок	Технологические факторы					
	Геометрия литойной формы и стержней	Физико-меха- нические свойства литойной формы и стержней	Способы и режимы заливки	Способы и режимы ох- лаждения	Конструкция литниковой системы	Способы и режимы от- делки от- ливок
Точность геометричес- кой формы						
Точность размеров						
Шероховатость поверх- ности						
Физико-механические свойства						

5. РЕКОМЕНДАЦИИ ПО ПРОВЕДЕНИЮ РАБОТ ПРИ ИСПОЛЬЗОВАНИИ НОМЕНКЛАТУРЫ ЛИМИТИРУЮЩИХ ПАРАМЕТРОВ ТП.

1. Основные виды работ при использовании номенклатуры лимитирующих параметров ТП:

1) обоснование допустимых значений лимитирующих параметров ТП;

2) совершенствование ТП;

3) корректировка системы контроля.

2. Допустимые значения лимитирующих параметров ТП определяются из условия обеспечения заданных требований и надежности изделия, точности и стабильности ТП. При этом учитывают:

1) требуемые значения коэффициентов точности K_T для лимитирующего параметра ТП;

2) значения погрешностей основных технологических факторов, влияющих на выполнение требований к лимитирующему параметру ТП;

3) законы распределения погрешностей основных технологических факторов;

4) допустимую вероятность невыполнения требований (риск) P к лимитирующему параметру ТП.

3. К основным мероприятиям по совершенствованию ТП относятся:

1) изменение технологического метода изготовления;

- 2) замена или модернизация оборудования;
- 3) корректировка маршрута обработки;
- 4) внедрение прогрессивных форм организации труда;
- 5) корректировка периодичности подналадок оборудования;
- 6) повышение квалификации исполнителей;
- 7) уменьшение дисперсии свойств заготовок и т.д.

4. Основные мероприятия при корректировке системы контроля (по лимитирующим параметрам Π_1):

- 1) введение дополнительных контрольных операций;
- 2) внедрение сплошного контроля продукции;
- 3) ужесточение допустимого уровня дефектности (при статистическом контроле качества);
- 4) изменение степени жесткости статистического приемочного контроля;
- 5) изменение периодичности инспекционного контроля качества и т.д..

5. Рекомендации по обоснованию допустимых значений лимитирующих параметров Π_1 .

5.1. Устанавливают:

- 1) состав основных факторов, влияющих на выполнение требований к лимитирующему параметру Π_1 ;
- 2) максимальные значения погрешностей для каждого из основных факторов;
- 3) законы распределения погрешностей.

5.2. Задаются риск P и определяют значение суммарной погрешности δ_{Σ} для лимитирующего параметра:

$$\delta_{\Sigma} = K \sqrt{\lambda_1 \omega_1^2 + \dots + \lambda_i \omega_i^2 + \dots + \lambda_n \omega_n^2} \quad (1)$$

где ω_i - максимальное значение погрешности для i -го технологического фактора;

K - коэффициент риска, выбираемый в зависимости от принятого риска P , связанного со значением функции Лапласа $\Phi(K)$ формулой

$$P = 100 [1 - 2 \Phi(K)] \% ; \quad (2)$$

λ_i - коэффициент относительного рассеяния, выбираемый в зависимости от вида закона распределения погрешностей по табл. I.

Таблица I

Вид закона распределения погрешностей	Значение коэффициента λ
Распределение с равномерно возрастающей или равномерно убывающей вероятностью	0,221
Равномерное распределение	0,333
Усеченное нормальное распределение	0,139
Нормальное распределение	0,111
Распределение Симпсона	0,166

В общем случае коэффициенты λ_i определяют по выражению:

$$\lambda_i = \frac{2\sigma_i^2}{\omega^2} \quad (3)$$

5.3. Определяют контрольные границы для значений лимитирующего параметра Π , при которых с вероятностью $(1-P)$ выполняются требования к его нормативным значениям. При этом нормативные значения лимитирующего параметра Π должны быть назначены из условия выполнения требований к надежности изделия (к значению функционального показателя, определяющего надежность изделия). Верхнюю и нижнюю контрольные границы X_B^K и X_H^K находят по выражениям:

$$X_B^K = X_B - \frac{\delta_{\Sigma}}{2 K_T} \quad (4)$$

$$X_H^K = X_H + \frac{\delta_{\Sigma}}{2 K_T} , \quad (5)$$

где X_B , X_H – нормативные верхнее и нижнее значения лимитирующего параметра Π , при которых обеспечиваются заданные требования к надежности изделий;

K_T – коэффициент точности, определяемый как отношение величины поля рассеяния значений лимитирующего параметра Π к допуску, при котором обеспечиваются заданные требования к надежности изделия.

В случае, если нормативное значение K_T не задано, рекомендуется принимать $K_T = 1$.

5.4. Проверяют соответствие контрольных границ требованиям, установленным в технологической документации, путем проверки условия:

$$\begin{cases} X_B^A \leq X_B^K \\ X_H^A \geq X_H^K \end{cases} , \quad (6)$$

где X_B^A , X_H^A – соответственно, верхнее и нижнее допустимые значения лимитирующего параметра Π , заданные в технологической документации.

В случае, если условие (6) не выполняется, проводят мероприятия по совершенствованию ТП с целью уменьшения влияния основных технологических факторов.

Пример

Основным показателем, определяющим долговечность детали, служит твердость поверхностного слоя, значение которой должно быть в пределах $HR C 54...62$.

Лимитирующим параметром ТП при науглероживании поверхностного слоя в шахтной печи является температура нагрева детали, минимальные значения которой для обеспечения заданной твердости составляет:

$$X_B = 1050^{\circ}C; \quad X_H = 1010^{\circ}C.$$

Допустимые значения лимитирующего параметра установлены в технологической документации в пределах:

$$X_B^A = 1035^{\circ}C; \quad X_H^A = 1022^{\circ}C.$$

Необходимо обосновать эти значения.

Исходные данные.

1) В состав основных технологических факторов, определяющих заданную температуру нагрева, входят:

- собственная погрешность термопары $\omega_1 = 7,72^{\circ}C$;
- собственная погрешность измерительного прибора (потенциометра) $\omega_2 = 2^{\circ}C$;
- погрешность термопары ввиду изменения температуры окружающей среды $\omega_3 = 3^{\circ}C$;
- погрешность считывания показаний потенциометра $\omega_4 = 1^{\circ}C$;
- перепад температур в рабочем пространстве печи $\omega_5 = 20^{\circ}C$.

2) Погрешности распределены по нормальному закону.

3) Нормативное значение коэффициента точности не задано.

Решение.

Выбираем значения коэффициентов $\lambda_1 \dots \lambda_5$ по табл. I для нормального закона распределения погрешностей:

$$\lambda_1 = \lambda_2 = \dots = \lambda_5 = 0,111.$$

Принимаем значение риска $P = 0,1\%$ и определяем значение коэффициента K в соответствии с выражением (2):

$$K = 3,29.$$

Рассчитаем суммарную погрешность δ_x по выражению (I):

$$\delta_x = 3,29 \sqrt{0,111 (7,72^2 + 2 + 3 + 1 + 20^2)} \approx 23,85^\circ\text{C}.$$

Принимаем $K_T = 1$ (т.к. нормативное значение не задано), определяем контрольные границы лимитирующего параметра $ТП$ по выражениям (4) и (5):

$$X_B^K = 1050 - \frac{23,85}{2 \cdot 1} \approx 1038^\circ\text{C};$$

$$X_H^K = 1010 + \frac{23,85}{2 \cdot 1} \approx 1022^\circ\text{C}.$$

Условие (6) при полученных контрольных границах выполняется, следовательно, допустимые значения лимитирующего параметра $ТП$, установленные в технологической документации, могут считаться обоснованными.

6. Рекомендации по корректировке системы контроля качества для лимитирующих параметров ТП

6.1. При корректировке системы контроля устанавливаются сплошной, выборочный или инспекционный контроль качества изготовления по каждому параметру в зависимости от класса дефекта, как указано в табл. 2.

Таблица 2

Класс дефекта	Ожидаемые последствия от дефекта	Рекомендуемый вид контроля
А	Катастрофический или значительный материальный ущерб	Сплошной
Б	Потеря работоспособного состояния изделия и проблема рекламации	Выборочный
В	Снижение эффективности использования изделия. Может быть устранен потребителем	Инспекционный

6.2. При назначении выборочного контроля параметров деталей величина приемочного уровня дефектности может определяться в зависимости от отношения затрат на контроль к потерям от брака, как указано в табл. 3.

Таблица 2

Отношение затрат на контроль параметра к потерям от брака	Приемочный уровень дефектности
I : 900	0,015
I : 400	0,035
I : 300	0,065
I : 200	0,10
I : 150	0,15
I : 90	0,25
I : 65	0,40
I : 50	0,40 - 0,65
I : 33	0,65 - I
I : 25	I - I,5
I : 20	I,5 - 2,5
I : 12	2,5 - 4
I : 9	4 - 6,5

Пример. Установить значение приемочного уровня дефектности для вала, у которого контролируется ширина шпоночной канавки. Процесс обработки включает токарную обработку и фрезерование канавки.

Решение. По данным планово-экономического отдела зарплата на выполнение токарных операций и операций фрезерования канавки составляет 2 руб. 50 коп.; стоимость материала для одного вала 50 коп., накладные расходы (цеховые и общезаводские) 300%, зарплата на контроль шпоночного паза 7 коп. В этом случае потери от одного дефектного изделия равны:

$$250 \frac{300}{100} + 250 + 50 = 1050 \text{ коп.}$$

Отношение затрат на контроль к потерям от каждого дефектного изделия равно:

$$\frac{7}{1050} = 7 : 1050 = 1 : 150.$$

По табл. 3 находим, что для соотношения 1:150 величина приемочного уровня дефектности равна 0,15%.

6.2.1. При установлении приемочного уровня дефектности для конечной продукции можно руководствоваться данными, приведенными в табл.4.

Таблица 4

Значения приемочного уровня дефектности q_a , %

Высший уровень	Высокий уровень	Средний уровень
0,001-0,01	0,01-1	1-1

6.3. При назначении инспекционного контроля (периодического контроля точности и стабильности ТП) необходимо установить:

- 1) период контроля;
- 2) объем контрольной выборки;
- 3) решающее правило.

6.3.1. Определение периодичности контроля может производиться с учетом:

частоты колебания медленно меняющихся факторов, определяющих точность и надежность ТС;

момента изменения основного фактора, определяющего качест-

во продукции.

6.3.1.1. К медленно меняющимся факторам относят: износ направляющих, точность измерительного прибора и т.п. (см. черт.1).

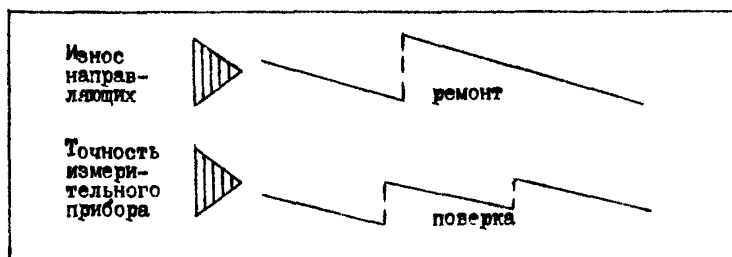

Черт.1

Период контроля τ может устанавливаться из условия:
2 + 3 контроля за средний период колебаний:

$$\tau \approx \frac{I}{2 + 3} \frac{I}{\sum_{i=1}^N \frac{I}{T_i}},$$

где T_i - период изменения i -го фактора;

N - количество учитываемых факторов.

В общем случае должно выполняться условие:

$$1 \text{ месяц} \leq \tau \leq 1 \text{ год}.$$

6.3.1.2. При установлении определяющего фактора, влияющего на качество продукции (например, изменение состава исходных материалов, смена поставщика и т.п.), период контроля назначается по состоянию, т.е. на момент изменения данного фактора (см. черт.2).

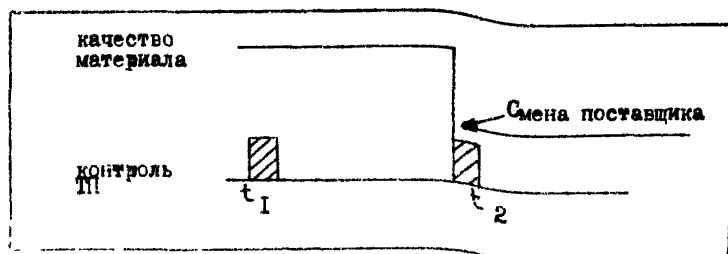

Черт. 2.

С.3.1.3. При определении периода контроля τ с учетом накопленных данных, используют результаты проведенного ранее контроля точности и стабильности ПП (полученные значения коэффициентов точности K_T), как показано на черт. 3, где $K_{T, \text{доп}}$ - допустимое значение коэффициента точности.

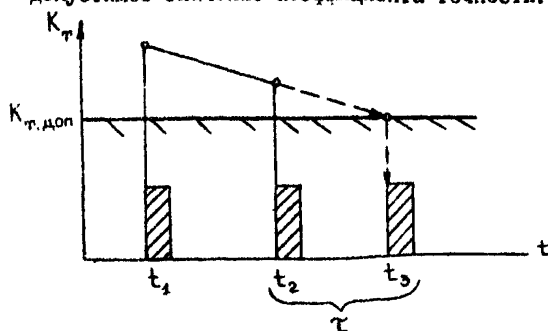

Черт. 3.

В этом случае период контроля получают по формуле

$$\tau = \frac{K_T(t_1) - K_{T, \text{доп}}}{K_T(t_1) - K_T(t_2)} \cdot (t_2 - t_1) \quad (7)$$

Пример. Назначить момент проведения следующего контроля ТП, если:

контроль проводился 1-го и 30-го января, т.е. $(t_2 - t_1) = 30$ дней и по результатам контроля точности получены значения

$$K_T(t_1) = 1,01$$

$$K_T(t_2) = 0,95;$$

допустимое значение коэффициента точности $K_T = 0,9$.

Решение. Период контроля τ находим по формуле (7):

$$\tau = \frac{0,95 - 0,9}{1,01 - 0,95} \cdot 30 = 25 \text{ дней.}$$

Таким образом, контроль следует проводить 24-го февраля.

6.3.2. Выбор объема контроля может производиться в зависимости от количества мгновенных выборок k и их размера n_0 по формуле:

$$n = n_0 \cdot k \quad (8)$$

6.3.2.1. Объем мгновенной выборки n_0 устанавливают в зависимости от степени влияния быстро меняющихся (в пределах штучного времени обработки) факторов (например, погрешности от вибрации, закрепления заготовки, базирования и т.п.) в соответствии с черт. 4.

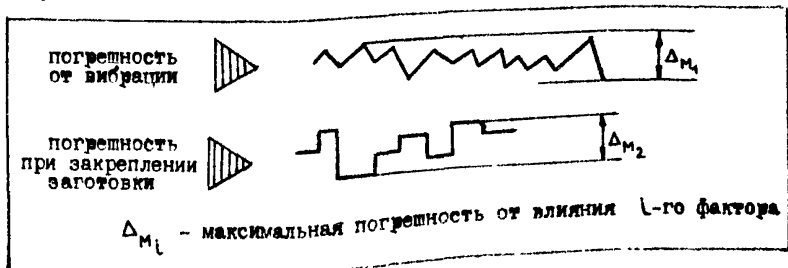

Черт. 4.

При этом, определяют максимальный размах выборки

$$R = \sum_{i=1}^m \Delta_{mi}, \quad (9)$$

где m - число учитываемых факторов.

Размер мгновенной выборки n_0 выбирают по табл. 5 в зависимости от соотношения размаха R и допуска на контролируемый параметр T с учетом класса дефекта (см. табл. 2).

Таблица 5

Объем мгновенной выборки

$\frac{R}{T}$	Класс дефекта		
	А	Б	В
менее 0,1	5	3	1
0,1 + 0,3	7	5	3
более 0,3	10	7	3

6.3.2.2. Количество мгновенных выборок определяют в зависимости от числа и интенсивности факторов средней скорости (меняющихся в пределах смены).

К таким факторам могут относиться: износ резца, погрешность постройки оборудования и др. (см. черт. 5).

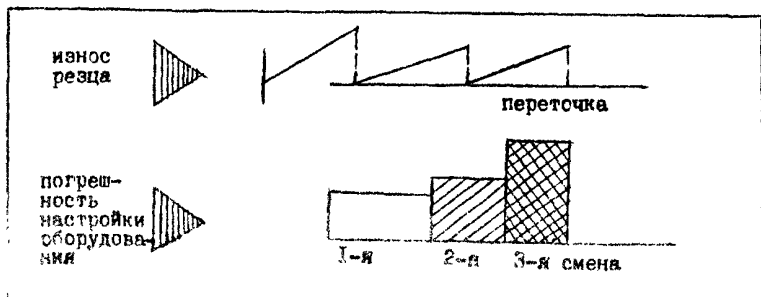

Черт. 5

Величину R находят из условия охвата различных факторов в течение $1 + 3$ суток. В общем случае величина может назначаться в пределах

$$R = 3 + 10 \text{ шт.}$$

Пример. Установить объем контроля точности для операции фрезерования плоскостей разъема корпуса.

Исходные данные:

1) допуск на обработку $T = 180 \text{ мкм}$;

2) быстро меняющиеся факторы:

погрешность базирования $\Delta_{M_1} = 20 \text{ мкм}$;

погрешность закрепления $\Delta_{M_2} = 50 \text{ мкм}$;

3) факторы средней скорости:

износ фрезы (перетачивается два раза в смену);

погрешность настройки приспособления (настраивается один раз в смену);

изменение давления в пневмосети (во время третьей смены);

4) наличие дефекта может вызвать подачу рекламации.

Решение. Определяем максимальный размах $R = 20 + 50 = 70 \text{ мкм}$ и отношение $\frac{R}{T} = \frac{70}{180} = 0,39$.

По табл. 5 для класса дефекта "Б" и $\frac{R}{T} > 0,3$ определяем:

$$n_0 = 7.$$

В соответствии с исходными данными, действие всех трех факторов средней скорости проявляется в течение суток. Таким образом,

$k = 3$. Следовательно, объем контроля

$$n = 7 \times 3 = 21 \text{ шт.}$$

6.3.3. Принятие решения по результатам оценки показателей точности и стабильности ТП (коэффициента точности K_T и коэффициента стабильности K_C по ГОСТ 27.202-83) сводится к выбору вида контроля (ужесточению контроля, ослаблению или сохранению принятого вида контроля) в соответствии с рекомендациями в табл. 6. При этом решении об ослаблении контроля принимается, если одновременно выполняются соответствующие выбираемому виду контроля требования к значениям K_T и K_C .





















Таблица 6

Значения показателей точности и стабильности		Заключения точности и стабильности ТП	Рекомендуемый вид контроля
K_T	$< 0,95$	Точность процесса высокая	Инспекционный
	$0,95 + I$	Точность процесса удовлетворительная	Выборочный
	$> I$	Точность процесса неудовлетворительная	Сплошной
K_C	$< 0,05$	Настройка процесса хорошая	Инспекционный
	$0,05 + 0,12$	Настройка процесса удовлетворительная	Выборочный
	$> 0,12$	Настройка процесса неудовлетворительная	Сплошной

7. Рекомендации по распределению функций между подразделениями при проведении работ, связанных с выбором и использованием номенклатуры лимитирующих параметров ТП, даны в табл. 7.

Таблица 7

**Рекомендации по распределению функций между
подразделениями**

Наименование подразделения	При выборе номенклатуры лимитирую- щих парамет- ров ТП	При обосно- вании допус- тимых значе- ний лимити- рующих параметров ТП	При совершенствовании ТП	При корректировке системы контроля
Служба главного технолога				
Служба надеж- ности				
Служба техни- ческого контро- ля				
Государственная приемка				
Службы главных специалистов				

Примечание. В таблице приняты обозначения:

 - ответственный исполнитель;

 - соисполнитель;

 - в общем случае в проведении работ не участвует.

Л И Т Е Р А Т У Р А

1. Адгамов Р.И., Белоног В.М., Блощини И.Н. и др. Автоматизация мелкосерийного машиностроительного производства и качество продукции. - М.: Машиностроение, 1983.
2. Адлер Ю.П. Введение в планирование эксперимента. - М.: Металлургия, 1969.
3. Асатурян В.И. Теория планирования эксперимента. - М.: Радио и связь, 1983.
4. Дальский А.М. Технологическое обеспечение надежности высокоточных деталей машин. - М.: Машиностроение, 1975.
5. Дружинин Г.В. Надежность автоматизированных производственных систем. - М.: Энергоатомиздат, 1986.
6. Дружинин Г.В. Методы оценки и прогнозирования качества. - М.: Радио и связь, 1982.
7. Кубарев А.И. Надежность в машиностроении. - М.: Изд-во стандартов, 1976.
8. Пономарев В.П., Батов А.С., Захаров А.В. и др. Конструкторско-технологическое обеспечение качества деталей машин. - М.: Машиностроение, 1984.
9. Рыжов Э.В., Суслов А.Г., Федоров В.П. Технологическое обеспечение эксплуатационных свойств деталей машин. - М.: Машиностроение, 1979.
10. Шакалис В.В. Моделирование технологических процессов. - М.: Машиностроение, 1978.
11. Яцерицын П.И., Рыжов Э.В., Аверченков В.И. Технологическая наследственность в машиностроении. - Минск: Наука и техника, 1977.
12. ГОСТ 27.004-83. Надежность в технике. Системы технологические. Термины и определения.
13. ГОСТ 27.202-83. Надежность в технике. Технологические

системы. Методы оценки надежности по параметрам качества изготавливаемой продукции.

14. ГОСТ 23853-79. Организация внедрения статистических методов анализа, регулирования технологических процессов и статистического приемочного контроля качества продукции. Основные положения.

15. РДн 16-74. Методика. Определение экономического ущерба от отказов.

16. РД 50-64-84 . Методические указания по разработке государственных стандартов, устанавливающих номенклатуру показателей качества групп однородной продукции. - М.: Изд-во стандартов, 1984.

17. РД 50-581-85 . - Надежность в технике. Технологические системы. Отработка на надежность. - М.: Изд-во стандартов, 1983.

18. РД 50-637-87. - Надежность в технике. Технологические системы. Расчет периодичности подналадки. - М.: Изд-во стандартов, 1987.

19. МР 139-84. Методические рекомендации. Надежность в технике. Обеспечение надежности в процессе изготовления изделий. Общие требования. - М.: ВНИИНМАШ, 1984.

20. Методические рекомендации. Качество продукции. Статистические методы управления качеством. Регулирование технологических процессов методом группировки. - М.: ВНИИНМАШ, 1978.

21. Методика комплексной оптимизации планов контроля качества продукции поточного сборочного производства. - Горький; ГФ ВНИИНМАШ, 1979

ИНФОРМАЦИОННЫЕ ДАННЫЕ

РАЗРАБОТАНЫ Всесоюзным научно-исследовательским институтом по нормализации в машиностроении (ВНИИНМАШ) Госстандарта СССР

ИСПОЛНИТЕЛИ: Кубарев А.И., Армакуни В.Л. (руководители темы), Устинов В.В. (отв. исполн.), Литвиненко Ю.Д., Калиновская Н.Б., Сергеев Л.В., Петалова Л.И., Колодочкин В.П., Пищулин Л.А., Григорьян Г.Д., Оборский Г.А., Дельнова Т.Н., Куцурь С.В.

УТВЕРЖДЕНЫ Приказом ВНИИНМАШ № 57 от 9.03.1988 г.

Содержание

	Стр.
1. Общие положения	3
2. Порядок выбора номенклатуры лимитирующих параметров III	4
3. Порядок использования номенклатуры лимитирующих параметров III	8
Приложения:	
1. Рекомендации по применению регистрационных методов при выборе лимитирующих параметров III	13
2. Рекомендации по применению опытно-статистических методов для выбора лимитирующих параметров III ..	17
3. Рекомендации по применению расчетных методов для выбора лимитирующих параметров III	24
4. Рекомендации по применению экспертных методов для выбора лимитирующих параметров III	41
5. Рекомендации по проведению работ при использовании номенклатуры лимитирующих параметров III	48
Литература	64
Информационные данные	66

Надежность в технике

**Правила выбора основных параметров технологических
процессов, лимитирующих надежность конечной продукции**

Рекомендации Р 50-54-55-88

Редактор Трайнин А.И.

Мл.редактор Еремеева Т.В.

ВНИИНМАШ Госстандарта СССР

Ротапринт ВНИИНМАШ

Москва, ул.Шенюгина, 4

Тираж 550 экз.

Объем 2,7 уч.-изд.л.

Цена 1р.50к.

16.05.88г.

Заказ № 1526-88-I