

**ТИПОВЫЕ ДЕТАЛИ И КОНСТРУКЦИИ ЗДАНИЙ И СООРУЖЕНИЙ**

**СЕРИЯ КЭ-01-60**

**СБОРНЫЕ ЖЕЛЕЗОБЕТОННЫЕ ДВУХВЕТВЕВЫЕ КОЛОННЫ  
ДЛЯ ОДНОЭТАЖНЫХ ПРОИЗВОДСТВЕННЫХ ЗДАНИЙ  
С ПРОХОДАМИ В УРОВНЕ ПОДКРАНОВЫХ БАЛОК**

**Выпуск II**

**РАБОЧИЕ ЧЕРТЕЖИ АРМИРОВАНИЯ КОЛОНН**

9853-02

МОСКВА 1968 г.

ЦЕНТРАЛЬНЫЙ ИНСТИТУТ ТИПОВЫХ ПРОЕКТОВ  
ГОССТРОЯ СССР

Москва, Б-66, Спартаковская ул., 2а, корпус В  
Сдано в печать 8 1 1983 года  
Заказ № 32 Цена 3р 30к Тираж 1000 экз.

# СБОРНЫЕ ЖЕЛЕЗОБЕТОННЫЕ ДВУХВЕТВЕВЫЕ КОЛОННЫ ДЛЯ ОДНОЭТАЖНЫХ ПРОИЗВОДСТВЕННЫХ ЗДАНИЙ С ПРОХОДАМИ В УРОВНЕ ПОДКРАНОВЫХ БАЛОК

## РАБОЧИЕ ЧЕРТЕЖИ АРМИРОВАНИЯ КОЛОНН

УТВЕРЖДЕНЫ И ВВЕДЕНЫ В ДЕЙСТВИЕ

ЦЕНТРАЛЬНЫЙ ИНСТИТУТ ТИПОВЫХ ПРОЕКТОВ

МОСКВА 1968г.

## Содержание альбома

Наименование листа	№ листов	№ страниц	Наименование листа	№ листов	№ страниц	Наименование листа	№ листов	№ страниц
Содержание альбома	А	2	Колонны КД 9-5 ; КД 9-6	18	22	Колонны КД 21-1 ; КД 21-2	37	41
Пояснительная записка	Б, В	3, 4	Колонны КД 10-1 ÷ КД 10-3	19	23	Колонны КД 21-3 ; КД 21-4	38	42
Колонны КД 1-1 ÷ КД 1-3	1	5	Колонны КД 10-4 ; КД 10-5	20	24	Колонны КД 22-1 ; КД 22-2	39	43
Колонны КД 1-4 ; КД 1-5	2	6	Колонны КД 11-1 ÷ КД 11-3	21	25	Колонны КД 22-3 ; КД 22-4	40	44
Колонны КД 2-1 ÷ КД 2-3	3	7	Колонны КД 11-4 ; КД 11-5	22	26	Узлы „1“ ÷ „5“	41	45
Колонны КД 2-4 ÷ КД 2-6	4	8	Колонны КД 12-1 ÷ КД 12-3	23	27	Узлы „6“ ; „7“	42	46
Колонны КД 3-1 ÷ КД 3-3	5	9	Колонны КД 12-4 ; КД 12-5	24	28	Узел. Детали армирования ветвей и шейки колонн в местах установки закладных элементов для крепления несущих стальных и вертикальных связей	43	47
Колонны КД 3-4 ÷ КД 3-6	6	10	Колонны КД 13-1 ÷ КД 13-4	25	29	Узел „9“	44	48
Колонны КД 4-1 ÷ КД 4-5	7	11	Колонны КД 14-1 ÷ КД 14-3; КД 14-5	26	30	Узел „10“	45	49
Колонны КД 4-6 ÷ КД 4-8	8	12	Колонны КД 14-4 ; КД 14-5	27	31	Узел „11“	46	50
Колонны КД 5-1 ÷ КД 5-4	9	13	Колонны КД 15-1 ÷ КД 15-3 ; КД 15-5	28	32	Узлы „12“ ; „13“ ; „14“ ; „15“	47	51
Колонны КД 5-5 ; КД 5-6	10	14	Колонны КД 15-4 ; КД 15-6	29	33	Узел „16“. Стыки СЯ-1 ÷ СЯ-5	48	52
Колонны КД 6-1 ÷ КД 6-5	11	15	Колонны КД 16-1 ÷ КД 16-3 ; КД 16-5	30	34	Узел „17“. Стыки СЯ-6 ÷ СЯ-9	49	53
Колонны КД 6-6 ; КД 6-7	12	16	Колонны КД 16-4 ; КД 16-6	31	35			
Колонны КД 7-1 ÷ КД 7-5	13	17	Колонны КД 17-1 ÷ КД 17-3	32	36			
Колонны КД 7-6 ; КД 7-7	14	18	Колонны КД 17-4 ; КД 17-5	33	37			
Колонны КД 8-1 ÷ КД 8-4	15	19	Колонны КД 18-1 ÷ КД 18-4	34	38			
Колонны КД 8-5 ; КД 8-6	16	20	Колонны КД 19-1 ÷ КД 19-4	35	39			
Колонны КД 9-1 ÷ КД 9-4	17	21	Колонны КД 20-1 ÷ КД 20-3	36	40			

ТК	Сборные железобетонные двухветвевые колонны с проходами в чреве подкрановых балок	КЭ-01-60 выпуск II
1968	Содержание альбома.	лист А

- III - В. 13-62; ГОСТ 10922-64; ГОСТ 13015-67;  
„Указаний по технологии электросварки арматуры железобетонных конструкций“ (ВСН 38-57/МСПМХП-МСЭС); „Указаний по технологии производства арматурных работ в промышленном и гражданском строительстве“ (Н9-61);  
„Инструкции по технологии изготовления и установке стальных закладных деталей в сборных железобетонных и бетонных изделиях (СН 313-65).
7. Армирование ветвей и надкрановой части колонн выполняется сварными пространственными каркасами. Промежуточные и подкрановые ригели колонн армируются вязаной арматурой.
8. Сборка пространственного арматурного каркаса колонны производится на козлах или инвентарных столах из изготовленных заранее отдельных пространственных каркасов ветвей и надкрановой части и из отдельных стержней для армирования ригелей.
- При сборке пространственного каркаса колонны одновременно производится установка сеток и закладных элементов, а также приварка закладных элементов, если это требуется.
9. Бетонирование колонн со стыком следует производить в одной форме с применением стальных разделительных листов, гладко строганых с обеих сторон. Эти листы являются инвентарными, поэтому номинальный размер колонн на 20 мм (на толщину разделительного листа) меньше длины формы.

ТК	Сборные железобетонные двухветвевые каланши с проходами в уровне подкрановых балок.		КЗ-01-60 Выпуск II	
1968	Пояснительная записка		Лист	Б

При этом верхний и нижний блоки, изготавливаемые в одной форме, должны иметь общий индекс с тем, чтобы при монтаже на нижний блок, изготавливаемый "в паре" с верхним, не мог быть установлен верхний блок из другой "пары" (взаимозаменяемость блоков не допускается).

Арматура в месте стыка оголяется при помощи местных инвентарных вкладышей, закрепляемых в форме до бетонирования колонн. Положение стержней фиксируется отверстиями во вкладышах.

Стыкование стержней продольной арматуры следует производить при помощи электродугавой сварки многослойными швами с желобчатой подкладкой. Обработка концов стержней продольной арматуры в верхнем блоке производится непосредственно после выемки колонн из опалубки.

После сварки стержней продольной арматуры гнезда заделываются бетоном м 300 на мелком заполнителе.

Бетонное сечение в месте стыка, ослабленное гнездами для сварки стержней продольной арматуры, усилено постановкой четырех сварных сеток в верхнем и нижнем блоках.

10. При формировании изделий вкладыши, образующие в колоннах отверстия, а также борт-оснастка могут быть удалены после начала схватывания цемента (через 1,0 - 1,5 часа после окончания бетонирования). Для обеспечения выемки вкладышей из бетона стенки вкладышей должны иметь со всех четырех сторон технологический уклон, равный 3-4%. При этом наименьшие размеры сечений ригелей и ветвей должны сохраняться проектными

11. Снятие колонн с поддонов после их пропаривания, а также их транспортировка должны производиться при достижении бетоном прочности на сжатие не менее 70% от проектной.

12. Длины колонн со стыком указаны на чертежах с учетом толщины разделительного листа.

### Условные обозначения



Номер детали узла

Номер листа альбома, где деталь узла изображена

ТК	Сборные железобетонные двухветвевые колонны с проходами в уровне подкрановых балок	КЭ-01-60 Выпуск II
1968	Пояснительная записка	Лист В

Шифр  
ИУПР-655/3

Исполнит  
Проверил  
Инженер

Нач. отд. 16  
Инженер  
Инженер

Госстрой СССР  
ПРОЕКТИРНИЙ ИНСТИТУТ  
г. Ленинград

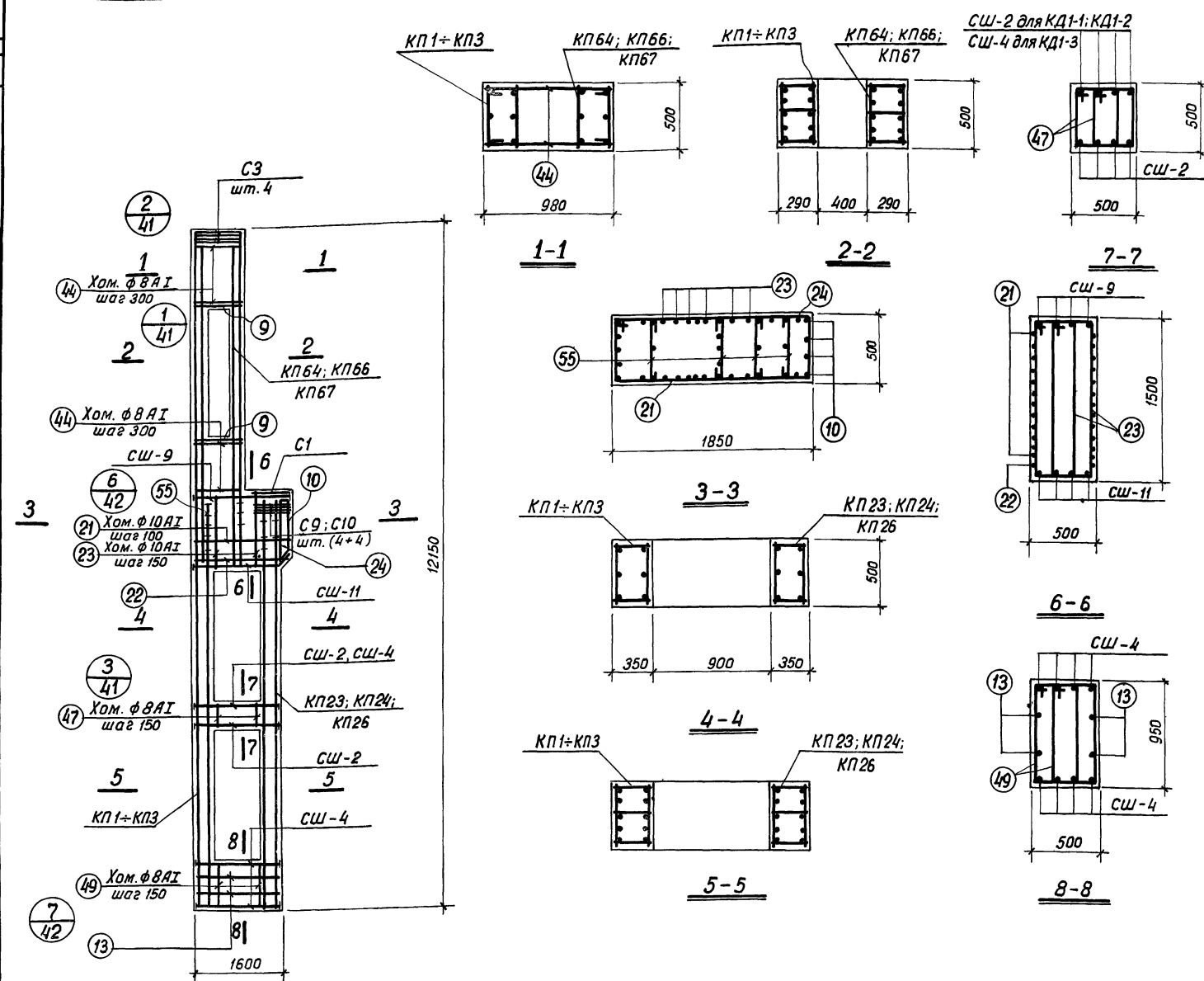

Выборка стали на колонну (кг)												
Марка колонны	Арматурная сталь по ГОСТ 5781-61											
	Класса АШ						Класса А-I					
	N по сортаменту						Ф мм					
	10	16	20	22	25	Умнож	6	8	10	Умнож	Профиль -δ=14 -δ=18	Умнож
КД 1-1	20,4	31,5	618,2	—	46,4	716,5	25,3	66,1	65,1	156,5	9,0	7,4
КД 1-2	20,4	31,5	64,8	668,2	46,4	831,3	25,3	66,1	65,1	156,5	9,0	7,4
КД 1-3	20,4	31,5	50,0	236,0	627,8	965,7	25,3	66,1	65,1	156,5	6,7	11,0
											16,4	17,7
											889	1140

Спецификация арматурных изделий на одну колонну								5
Марка колонны	Марка армат. изделия	Колич. шт.	N листа	Марка колонны	Марка армат. изделия	Колич. шт.	N листа	
КД 1-1	КП 1	1	17	КД 1-2	КП 2	1	17	
	КП 23	1	19		КП 24	1	19	
	КП 64	1	21		КП 66	1	21	
	СШ-2	8	31		СШ-2	8	31	
	СШ-4	8			СШ-4	8		
	СШ-9	4			СШ-9, СШ-11, С1			
	СШ-11	4			СЗ, С9, С10,			
	С1	1	32		Поз. 9, 10, 13, 21,		См. КД 1-1	
	СЗ	4			22, 23, 24, 44,			
	С9	4			47, 49, 55			
	С10	4						
	Поз. 9	8	33					
	" 10	4						
	" 13	4						
	" 21	12						
	" 22	1						
	" 23	12						
	" 24	1						
	" 44	18						
	" 47	12						
" 49	12							
" 55	14							
				КД 1-3	КП 3	1	17	
					КП 26	1	19	
					КП 67	1	21	
					СШ-2	4	31	
					СШ-4	12		
					СШ-9, СШ-11			
					С1, С.3, С9,			
					С10, Поз. 9, 10,		См. КД 1-1	
					13, 21, 22, 23,			
					24, 44, 47, 49,			
				55				

Примечания

- Опалубку колонн см. в выпуске I, л. 35
- Каркасы и спецификации на отдельные стержни см. в выпуске III.
- При установке пространственных каркасов в опалубку колонн маркированные краской концы стержней должны быть обращены к низу колонн
- В таблице расхода материалов не учтен расход стали на закладные элементы

Т К	Сборные железобетонные двухветвевые колонны с проходами в уровне подкрановых балок	КЗ-01-60 Выпуск II
1968	Колонны КД 1-1, КД 1-2, КД 1-3	Лист 1

ФР  
-655/3

Проектный институт  
г. Ленинград  
Ст. инженер  
С. И. Косенко  
Инженер  
С. И. Косенко  
Проектирование  
Проектирование  
Проектирование

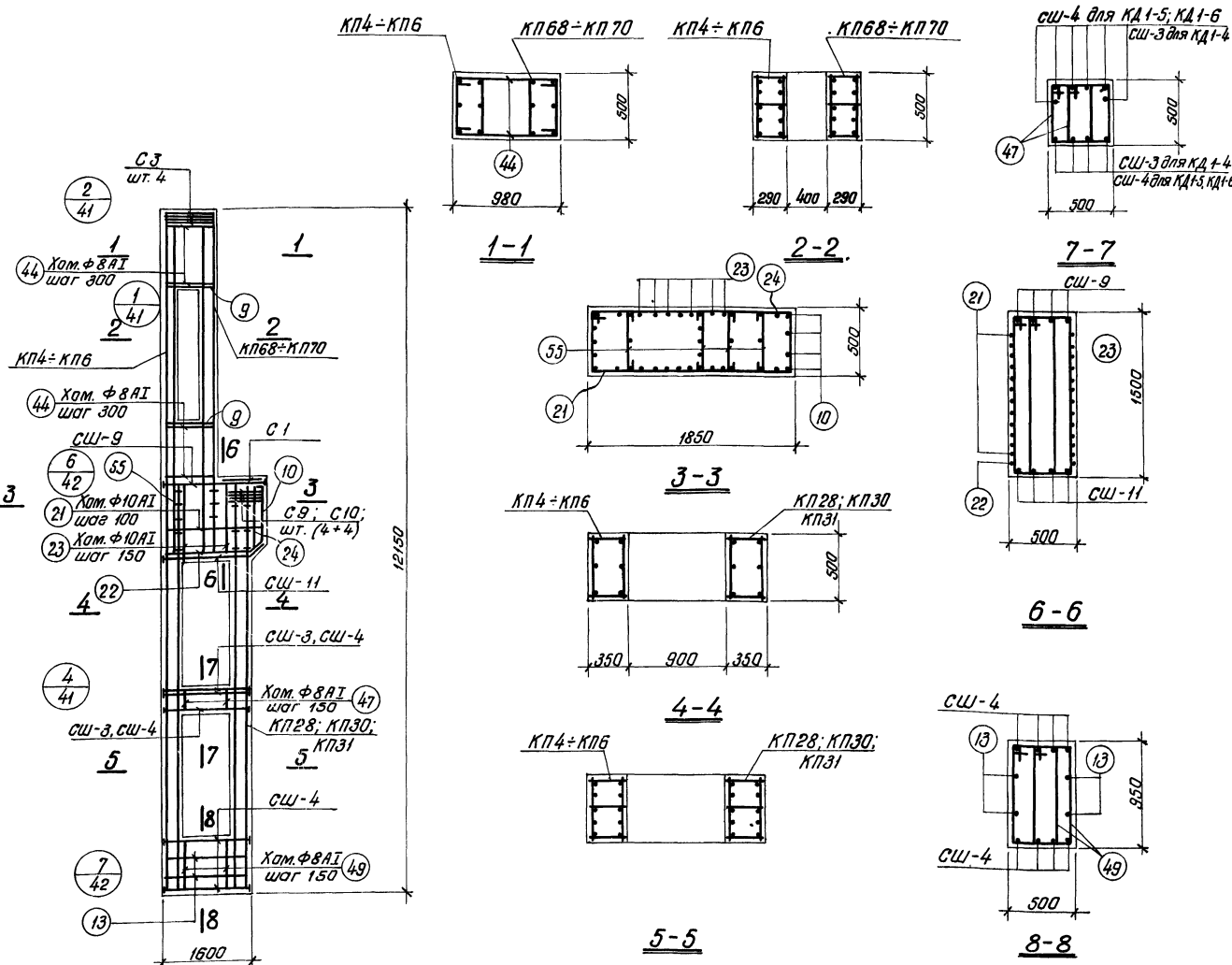

Спецификация арматурных изделий								6
Марка колонны	Марка армат. изделия	Кол. шт.	№ листа	Марка колонны	Марка армат. изделия	Кол. шт.	№ листа	
КА 1-4	КЛ4	1	17	КА 1-5	КЛ5	1	17	
	КЛ28	1	19		КЛ30	1	19	
	КЛ68	1	21		КЛ69	1	21	
	СШ-3	10	31		СШ-4	18	31	
	СШ-4	3			СШ-9; СШ-11; С1, С3, С9, С10; Поз. 9, 10, 13, 21, 22, 23, 24, 44, 47, 49, 55	см. КА 1-4		
	СШ-9	4						
	СШ-11	4						
	С1	1						
	С3	4	32					
	С9	4						
	С10	4						
	Поз 9	8		33				
	" 10	4						
	" 13	4						
	" 21	12						
	" 22	1						
	" 23	12	КА 1-6	КЛ6	1	17		
	" 24	1		КЛ31	1	19		
	" 44	18		КЛ70	1	21		
	" 47	12		СШ-4	18	31		
" 49	12	СШ-9, СШ-11; С1, С3, С9, С10; Поз. 9, 10, 13, 21, 22, 23, 24, 44, 47, 49, 55		см. КА 1-4				
" 55	14							

Выборка стали на одну колонну (кг)																
Марка колонны	Арматурная сталь по ГОСТ 5781-61												Сталь прокатная марки ВК Ст. 3п ГОСТ 380-60*		Всего	
	Класс А-III						Класс А-I									
	№ по сортаменту						Угловая	Ф мм			Угловая	Профиль				
	10	16	20	22	25	28		32	6	8		10	14	16		18
КА 1-4	20,4	31,5	35,2	45,0	776,4	174,0		1082,5	15,8	86,4	65,1	167,3	4,5	6,4	7,4	126,8
КА 1-5	20,4	31,5	35,2	—	291,5	855,0		1233,6	4,3	121,1	65,1	190,5	4,5	—	16,6	144,5
КА 1-6	20,4	31,5	35,2	—	104,4	915,6	227,2	1334,3	—	130,5	65,1	195,6	4,5	—	16,6	153,1

**ПРИМЕЧАНИЯ**

- Опалубка колонн см. в выпуске I л. 35
- Каркасы и спецификации на отдельные стержни см. в выпуске III.
- При установке пространственных каркасов в опалубку колонн маркированные краской концы стержней должны быть обращены к низу колонн.
- В таблице расхода материалов не учтен расход стали на закладные элементы.

ТК	Сборные железобетонные двухветвевые колонны с прокладками в уровне поперечных балок	КЗ-01-60 выпуск II
1968	Колонны КА 1-4; КА 1-5; КА 1-6.	лист 2



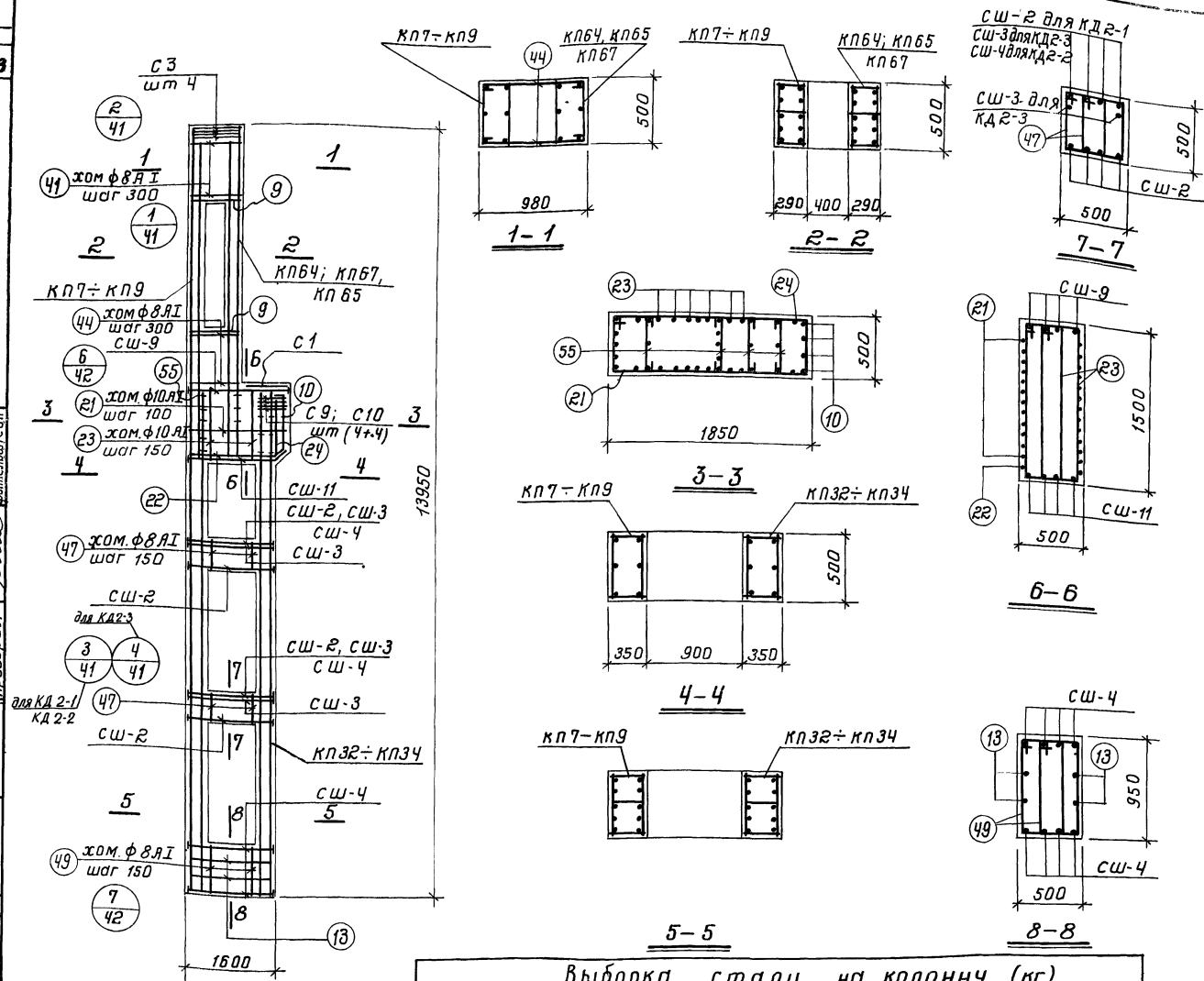

Выборка стали на колонну (кг)

Выборка стали на колонну (кг)																
Марка колонны	Арматурная сталь по ГОСТ 5781-61										Сталь прокатная марки ВКСт Эп. ГОСТ 380-60*					всего
	класс А-III						класс А-I									
	н по сортаменту					Итого	φ мм			Итого	профиль			Итого		
	10	16	20	22	25		6	8	10		δ-14	δ-16	δ-18			
КД 2-1	20.4	31.5	701.4		46.4	799.7	28.6	73.8	65.1	167.4	13.4	—	7.4	20.8	988	
КД 2-2	20.4	31.5	153.6	625.4	92.8	923.7	28.6	73.8	65.1	167.4	9.0	—	14.7	23.7	1115	
КД 2-3	20.4	31.5	64.8	290.0	687.8	1094.5	28.6	73.8	65.1	167.4	9.0	7.7	7.4	24.0	1285	

Спецификация арматурных изделий  
на одну колонну

Марка Колонны	Марка армат. изделия	Калич. шт.	№ листа	Марка Колонны	Марка армат. изделия	Калич. шт.	№ листа
КД 2-1	КП 7	1	17	КД 2-2	КП 8	1	17
	КП 32	1	19		КП 33	1	19
	КП 34	1	21		КП 65	1	21
	СШ-2	16			СШ-2	8	31
	СШ-4	8	31		СШ-4	16	
	СШ-9	4			СШ-9, СШ-11, СШ-12		
	СШ-11	4			СШ-9, СШ-11, СШ-12, СШ-13, СШ-21, СШ-22, СШ-23, СШ-24, СШ-44, СШ-47, СШ-49, СШ-55		
	С 1	1					
	С 3	4	32				
	С 9	4					
	С 10	4					
	Поз. 9	8					
	« 10	4					
	« 13	4					
КД 2-3	« 21	12	33	КД 2-3	КП 9	1	17
	« 22	1			КП 34	1	19
	« 23	12			КП 67	1	21
	« 24	1			СШ-3	12	31
	« 44	18			СШ-2	8	
	« 47	24			СШ-4, СШ-9, СШ-11, СШ-12, СШ-13, СШ-21, СШ-22, СШ-23, СШ-24, СШ-44, СШ-47, СШ-49, СШ-55		
	« 49	12					
	« 55	14					

Примечания

1. Опалубку колонн см. в выпуске I л 35.
2. Каркасы и спецификации на отдельные стержни см. в выпуске III.
3. При установке пространственных каркасов в опалубку колонн маркированные краской концы стержней должны быть обращены к низу колонн.
4. В таблице расхода материалов не учтен расход стали на закладные элементы.

ТК	сборные железобетонные двухветвевые колонны с проходами в урбанизированных районах	КД-01-60
1968	Колонны КД 2-1, КД 2-2, КД 2-3	выпуск II
		лист 3



ИФР  
Р-655/3

Госстрой СССР  
Центральный институт  
г. Ленинград

Инженер  
Проверил  
Финансирован  
Финансирован  
Финансирован  
Финансирован

Изд. 16  
Согласно  
Эксперт  
Ст. 1438  
Инженер

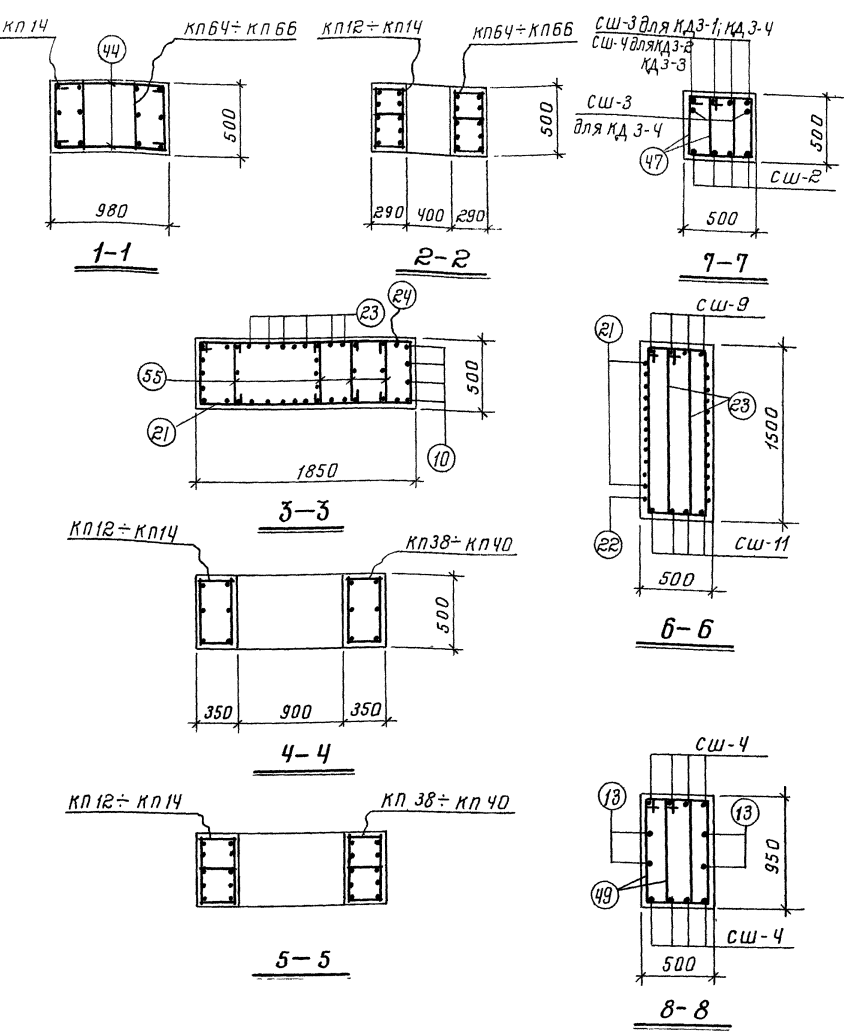
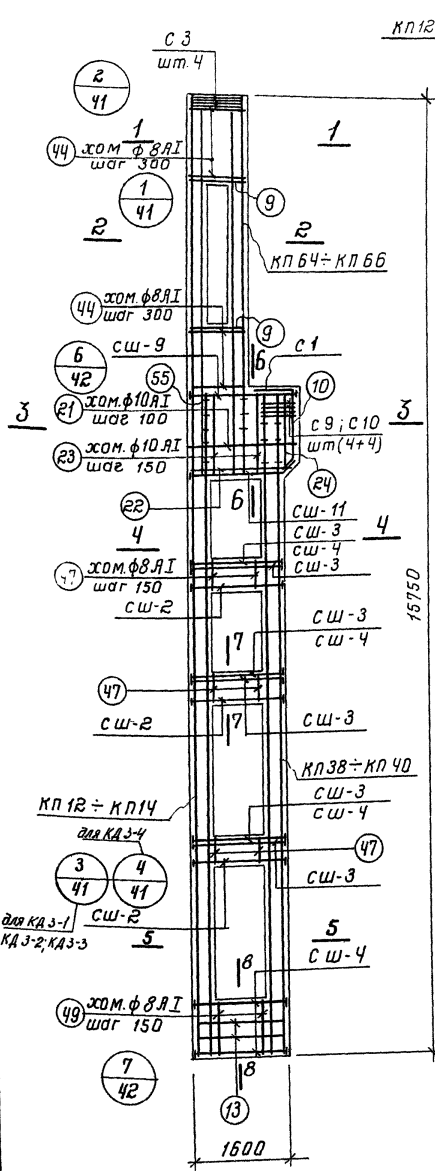

Выборка стали на колонну (кг)															
Марка колонны	Арматурная сталь по ГОСТ 5781-61										Сталь прокатная марки ВК Ст 3 кп ГОСТ 380-60*			Всего	
	Класс А-III					Класс А-I					Профиль				
	№ по сортаменту					φ мм									
	10	16	20	22	25	Штоко	6	8	10	Штоко	Б-14	Б-16	Б-18		Штоко
КА 3-1	20.4	31.5	73.8	54.0	46.4	892.1	31.8	81.5	65.1	178.4	11.2	7.7	7.4	26.3	1097
КА 3-2; КА 3-3	20.4	31.5	168.4	68.5	116.0	1025.8	31.8	81.5	65.1	178.4	11.2	—	18.4	29.6	1234
КА 3-4	20.4	31.5	79.6	44.3	60.3	918.7	31.8	81.5	65.1	178.4	11.2	11.5	7.4	30.1	1390

Спецификация арматурных изделий на одну колонну								9
Марка колонны	Марка арм. изделия	Колич. шт.	№ листа	Марка колонны	Марка арм. изделия	Колич. шт.	№ листа	
КА 3-1	КП 12	1	18	КА 3-2, КА 3-3	КП 13	1	18	
	КП 38	1	19		КП 39	1	29	
	КП 64	1	21		КП 65	1	21	
	СШ-2	12			СШ-2	12	31	
	СШ-4	8			СШ-4	20		
	СШ-3	12	31		СШ-9			
	СШ-9	4			С1, С3, С9,			
	СШ-11	4			С10, поз. 9, 10,			
	С 1	1			13, 21, 22, 23, 24,			
	С 3	4			44, 47, 49, 55			см. КА 3-1
	С 9	4	32					
	С 10	4						
	Поз. 9	8						
	" 10	4						
	" 13	4						
	" 21	12			КП 14	1	18	
	" 22	1			КП 40	1	19	
КА 3-4	" 23	12	33		КП 66	1	21	
	" 24	1			СШ-2	12		
	" 44	18			СШ-3	18	31	
	" 47	36			СШ-4, СШ-9, СШ-11			
	" 49	12			С1, С3, С9, С10			
	" 55	14			Поз. 9, 10, 13, 21,			
					22, 23, 24, 44,			
					47, 49, 55			см. КА 3-1

**Примечания**

- Опалубку колонн см. в выпуске I л. 35
- Каркасы и спецификации на отдельные стержни см. в выпуске III
- При установке пространственных каркасов в опалубку колонн маркированные краской концы стержней должны быть обращены к низу колонн
- В таблице расхода материалов не учтен расход стали на закладные элементы
- Колонна КА 3-2 изготавливается из бетона М-300, КА 3-3 - из бетона М-400.

ТК	сварные железобетонные двухветвевые колонны с проходами в урбине подкрановых балок.	КА-01-60
	Колонны КА 3-1; КА 3-2; КА 3-3; КА 3-4.	Выпуск II
1968		лист 5



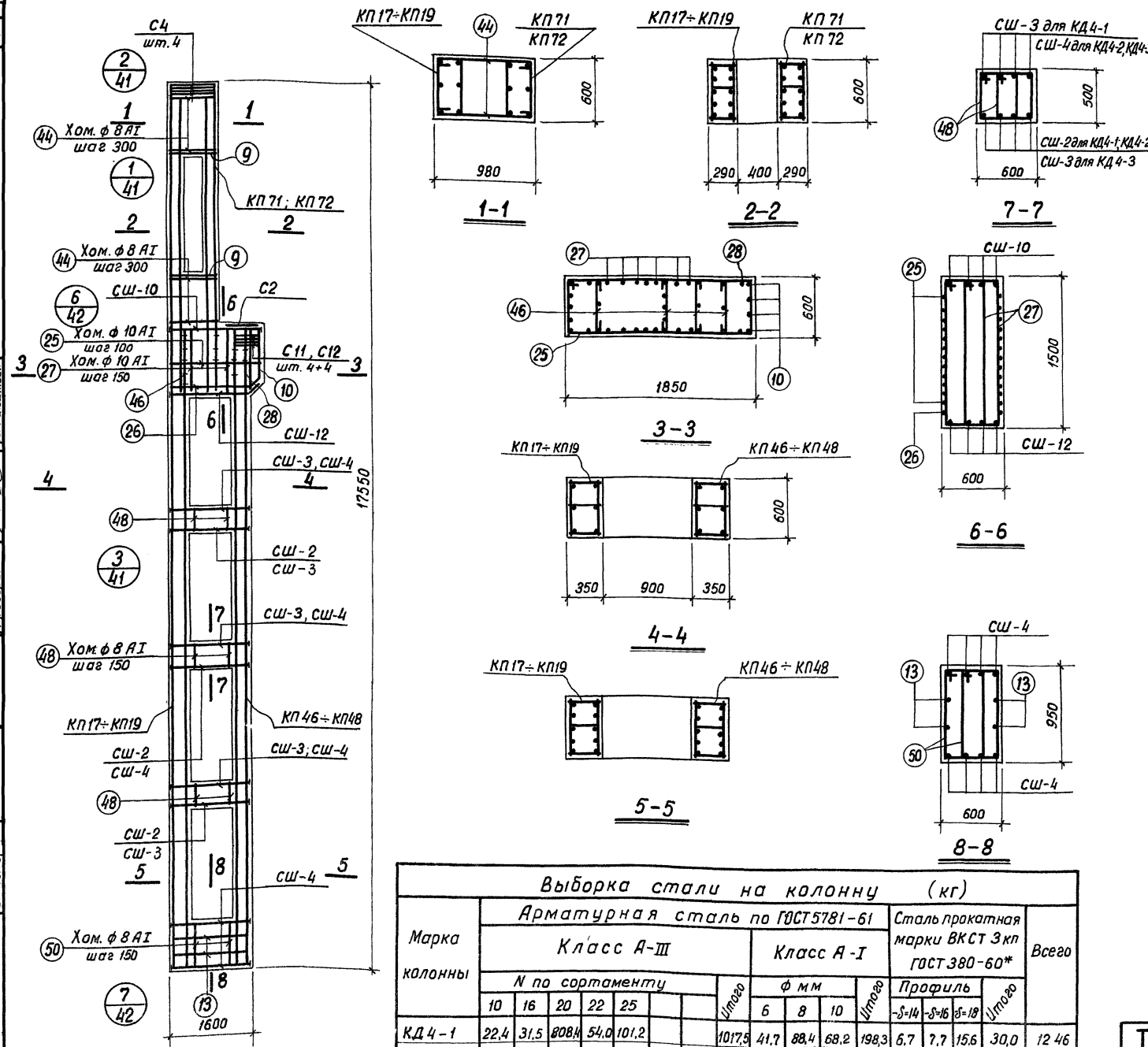

Выборка стали на колонну (кг)																	
Марка колонны	Арматурная сталь по ГОСТ 5781-61										Сталь прокатная марки ВКСт 3кп ГОСТ 380-60*				Всего		
	Класс А-III							Класс А-I									
	N по сортаменту							Ф мм			Профиль		Умзго				
	10	16	20	22	25			Умзго	6	8	10	Умзго		5-14		5-16	5-18
КД 4-1	22,4	31,5	808,4	54,0	101,2			1017,5	41,7	88,4	68,2	198,3	6,7	7,7	15,6	30,0	12 46
КД 4-2	22,4	31,5	258,1	65,3	170,8			1146,6	41,7	88,4	68,2	198,3	6,7		26,6	33,3	1378
КД 4-3	22,4	31,5	—	480,1	811,4			1345,4	41,7	88,4	68,2	198,3	—	7,7	26,6	34,3	1578

### Спецификация арматурных изделий на одну колонну

Марка колонны	Марка армат. издел.	Колич. шт.	№ листа	Марка колонны	Марка армат. издел.	Колич. шт.	№ листа
КД 4-1	КП 17	1	18	КД 4-2	КП 18	1	18
	КП 46	1	20		КП 47	1	20
	КП 71	1	21		КП 71	1	21
	СШ-2	12	31		СШ-2	12	31
	СШ-3	12			СШ-4	20	
	СШ-4	8			СШ-10, СШ-12	КД 4-1 См.	
	СШ-10	4			С2, С4, С11, С12		
	СШ-12	4			Поз. 9, 10, 13, 25		
	С 2	1	26, 27, 28, 44, 48				
	С 4	4	32		50, 46		
	С 11	4					
	С 12	4					
	Поз 9	8					
	" 10	4	33	КП 19	1	18	
	" 13	4		КП 48	1	20	
	" 25	12		КП 72	1	21	
	" 26	1		СШ-3	12	31	
	" 27	12		СШ-4	20		
	" 28	1		СШ-10, СШ-12	КД 4-1 См.		
	" 44	18		С2, С4, С11, С12			
" 48	36	Поз. 9, 10, 13, 25					
" 50	12	26, 27, 28, 44, 48					
" 46	14		50, 46				

### Примечания

1. Опалубку колонн см. в выпуске I л 36
2. Каркасы и спецификации на отдельные стержни см. в выпуске III.
3. При установке пространственных каркасов в опалубку колонн маркированные краской концы стержней должны быть обращены к низу колонн
4. В таблице расхода материалов не учтен расход стали на закладные элементы.

ТК	Сварные железобетонные двухветвевые колонны с проходами в уровне подкрановых балок	КЭ-01-60
1968	Колонны КД4-1; КД4-2; КД4-3	Выпуск II
		Лист 7







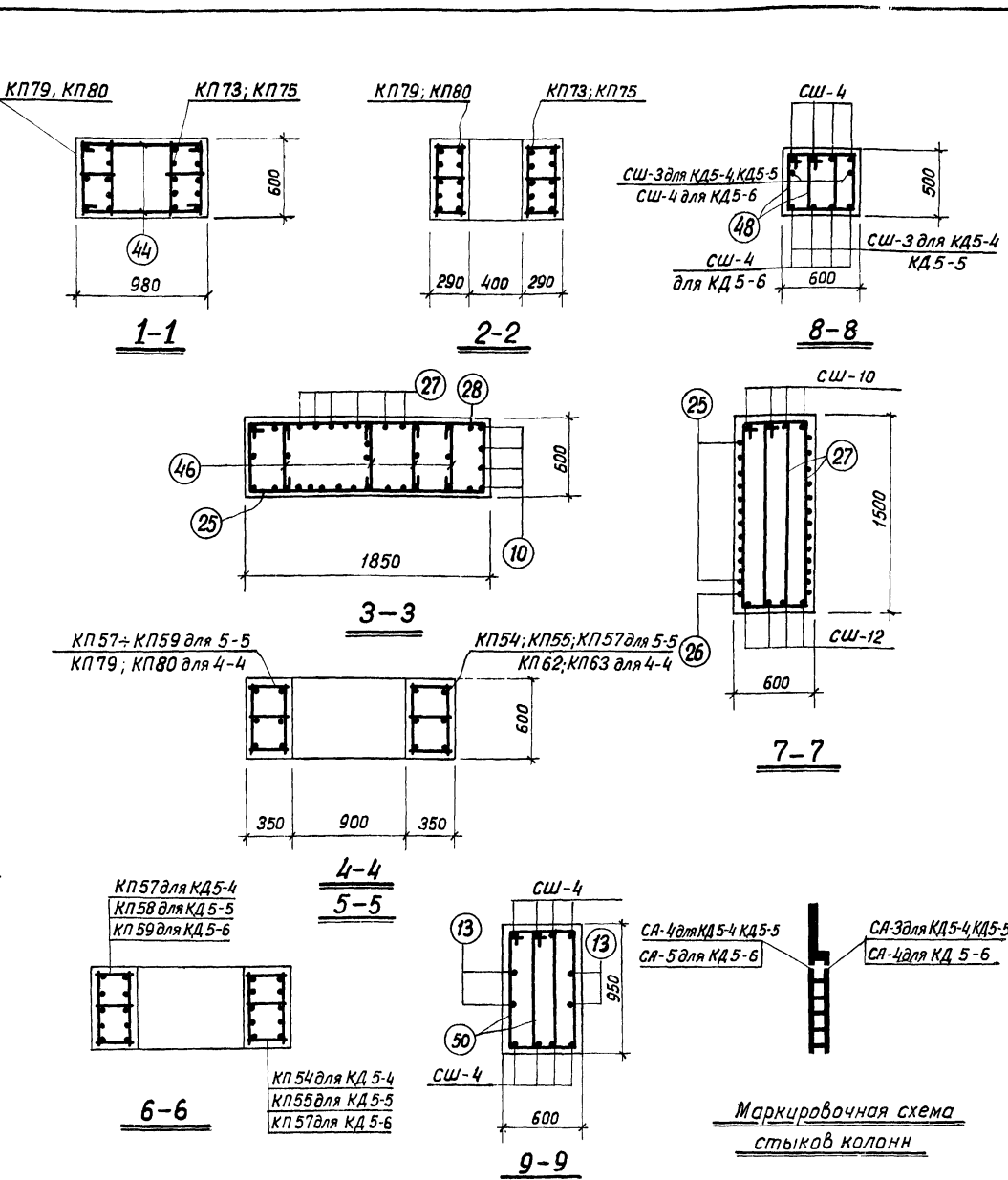
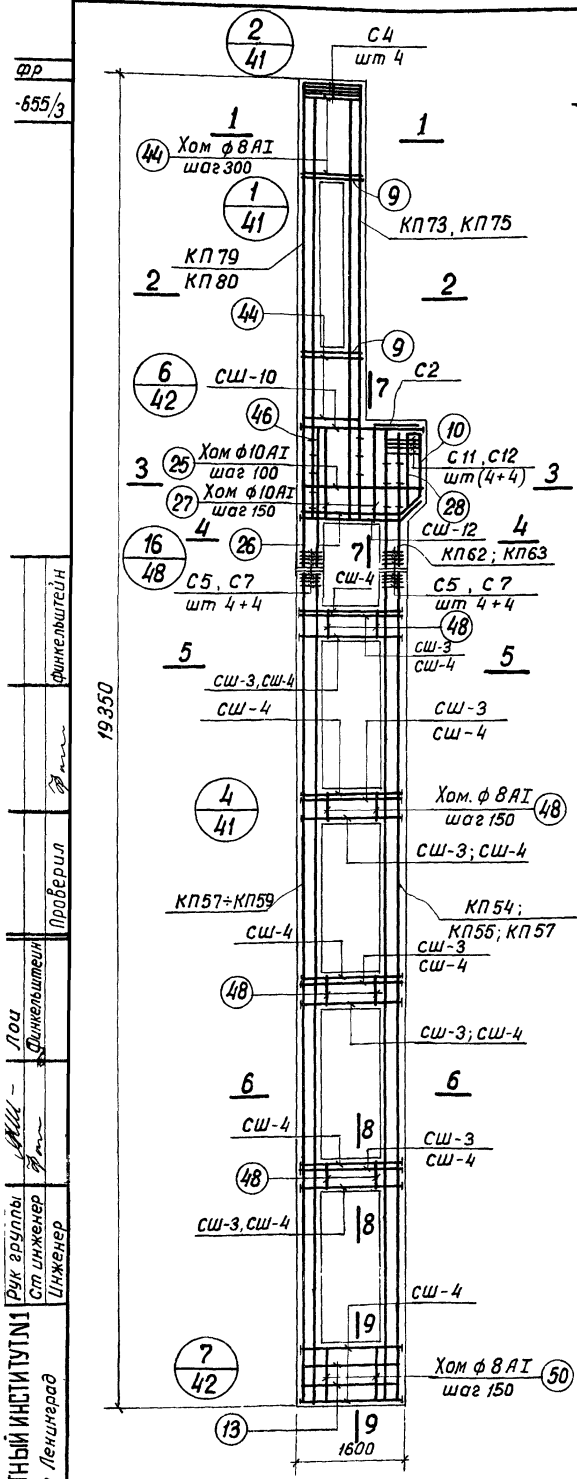

Выборка стали на колонну (кг)																
Марка колонны	Арматурная сталь по ГОСТ 5781-61										Сталь прокатная марки ВКСт 3кп ГОСТ 380-60 *				Всего	
	Класс А-III							Класс А-I								
	N по сортаменту							Φ мм			Профиль					
	8	10	16	22	25	28	32	Uпоко	6	8	10	Uпоко	-δ=16	-δ=18		Uпоко
КД 5-4	44,8	22,4	31,5	306,8	720,0	624,0	—	1749,5	25,1	139,9	68,2	233,2	15,4	30,3	45,7	2029
КД 5-5	44,8	22,4	31,5	306,8	611,4	624,0	178,0	1818,9	17,1	158,7	68,2	244,0	15,4	30,3	45,7	2109
КД 5-6	44,8	22,4	31,5	—	632,0	690,6	637,3	2058,6	14,5	172,0	68,2	254,7	—	52,4	52,4	2366

14

Спецификация арматурных изделий на одну колонну								
Марка колонны	Марка армат. изделия	Колич. шт.	N листа	Марка колонны	Марка армат. изделия	Колич. шт.	N листа	
КД 5-4	Верхний блок	КП 62	1	КД 5-5	Верхний блок	КП 62	1	20
		КП 73	1			КП 73	1	21
		КП 79	1			КП 79	1	
		СШ-10	4			СШ-10; СШ-12		
		СШ-12	4		С2, С4, С5, С7, С11, С12, Поз. 9, 10, 25, 26			
		С2	1		27, 28, 44, 46		см. КД 5-4	
		С4	4		Нижний блок	КП 55	1	20
		С5	4			КП 58	1	
		С7	4			СШ-3	24	31
		С11	4			СШ-4	24	
	С12	4	КД 5-6	Верхний блок	С5, С7, Поз. 13, 48, 50		см. КД 5-4	
	Поз 9	8			Нижний блок	КП 63	1	20
	Поз 10	4				КП 75	1	21
	Поз 25	12				КП 80	1	
	Поз 26	1				СШ-10, СШ-12, С2, С4, С5, С7, С11, С12, поз. 9, 10, 25, 26, 27, 28, 44, 46		см. КД 5-4
	Поз 27	12			Нижний блок	КП 57	1	20
	Поз 28	1				КП 59	1	20
	Поз 44	18				СШ-4	48	31
	Поз 46	14				С5, С7, Поз 13, 48, 50		см. КД 5-4
	Нижний блок	КП 54				1	КД 5-5	
КП 57		1						
СШ-3		24						
СШ-4		24						
С5		4						
С7		4						
Поз.13		4						
Поз.48		48						
Поз 50	12							

Примечания

- Опалубку колонн см. в выпуске I л 36
- Каркасы и спецификации на отдельные стержни см. в выпуске III.
- При установке пространственных каркасов в опалубку колонн маркированные краской концы стержней должны быть обращены к низу колонн
- В таблице расхода материалов не учтен расход стали на закладные элементы

Маркировочная схема стыков колонн

ТК	Сборные железобетонные двухветвевые колонны с проходами в уровне подкрановых балок	КЗ-01-60
1968	Колонны КД 5-4; КД 5-5; КД 5-6	Выпуск II
		Лист 10



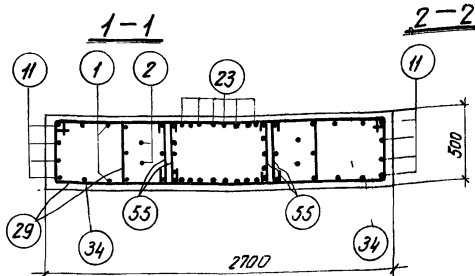
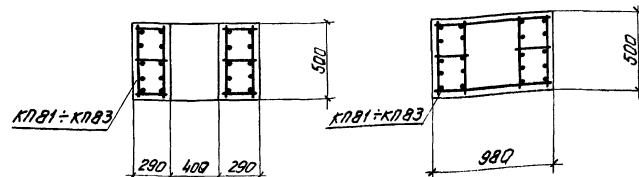
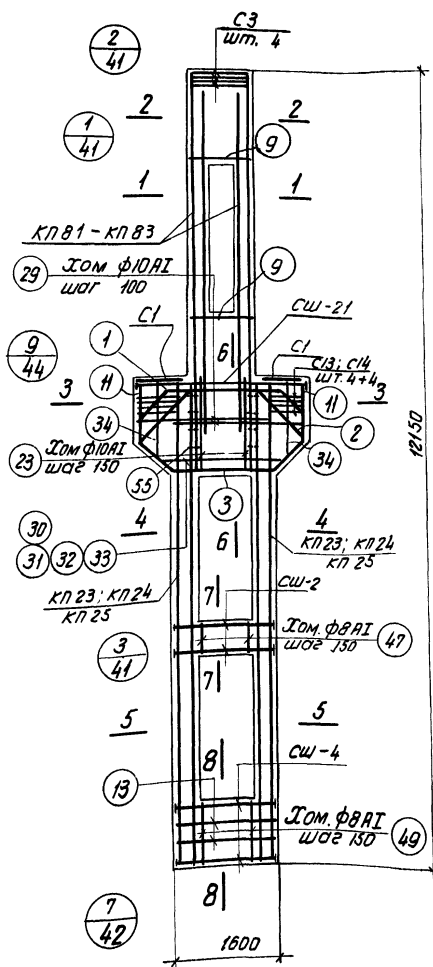

3-3

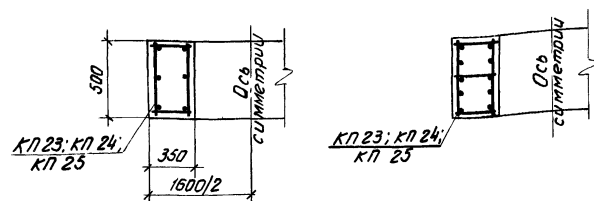

4-4

5-5

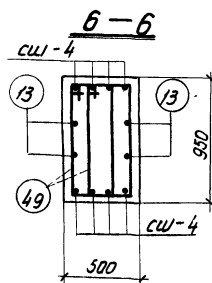
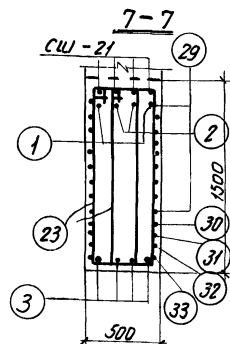
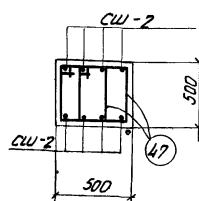

8-8

Выборка стали на колонну (кг)															
Марка колонны	Арматурная сталь по ГОСТ 5781-61										Сталь прокатная марки ВК Ст. 3кп ГОСТ 380-60 *			Всего	
	Класс А-III					Класс А-I									
	И по сортаменту					Ф мм				Утого	Профиль		Утого		
	10	16	20	22	25	6	8	10			-δ=14	-δ=18			
КДБ-1;КДБ-2	39,2	37,5	481,1	139,0	211,7	908,5	26,4	53,3	100,8		190,5	4,5	11,5	16,0	1115
КДБ-3;КДБ-4	39,2	37,5	29,5	684,4	211,7	1002,3	26,4	63,3	100,8		190,5	4,5	11,5	16,0	1209
КДБ-5	39,2	37,5	29,5	438,2	529,9	1074,3	26,4	63,3	100,8		190,5	4,5	11,5	16,0	1281

*Спецификация арматурных изделий*  
*на одну колонну*

15

<i>Марка колонны</i>	<i>Марка армат. изделия</i>	<i>Калач. шт.</i>	<i>N листа</i>	<i>Марка колонны</i>	<i>Марка армат. изделия</i>	<i>Калач. шт.</i>	<i>N листа</i>
КДБ - 1; КДБ - 2	КП 81	1	22	КДБ - 3; КДБ - 4	КП 82	1	22
	КП 23	2	19		КП 24	2	19
	СШ - 2	8	31		СШ - 2; СШ - 4;		
	сш - 4	8			СШ - 21; С1; С3;		
	СШ - 21	4			С13; С14;		
	С1	2			поз. 1, 2, 3,		
	С3	4	32		9, 11, 13, 23,		
	С13	8			29, 30, 31, 32,		
	С14	8			34, 33, 47, 49		
	поз. 1	2	33		и 55		
	" 2	2					
	" 3	4					
	" 11	8					
	" 13	4					
	" 23	12					
	" 29	18					
	" 30	1					
	" 31	1					
	" 32	1					
	" 33	1					
	" 34	2					
	" 47	12					
	" 49	12					
	" 55	16					
	" 9	8					

см. КДБ - 1

см КДБ - 1

Примечания

1. Опалубку колонн см. в выпуске I л 37
2. Каркасы и спецификации на отдельные стержни см. в выпуске III.
3. При установке пространственных каркасов в опалубку колонн маркированные краской концы стержней должны быть обращены к низу колонн
4. В таблице расхода материалов не учтен расход стали на закладные элементы.
5. Колонны КДБ-1 и КДБ-3 изготавливаются из бетона М300; колонны КДБ-2, КДБ-4 - из бетона М400.

ТК	Сварные железобетонные двухветвевые колонны с проходами в уровне подпроновых балок	К9-01-60 Выпуск II
1968	Колонны КД6-1; КД6-2; КД6-3; КД6-4; КД6-5	Лист 11



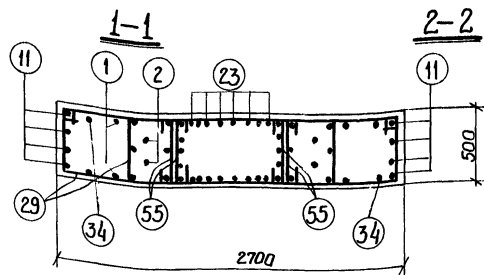
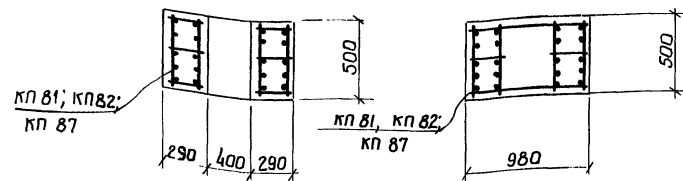
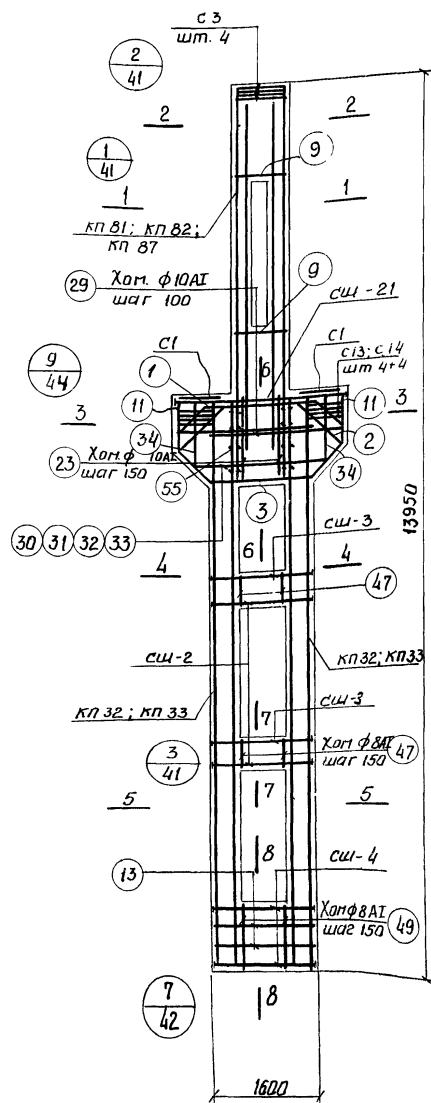

3-3

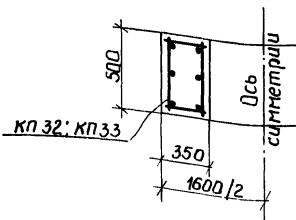

4-4

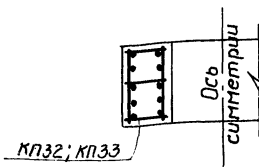

5-5

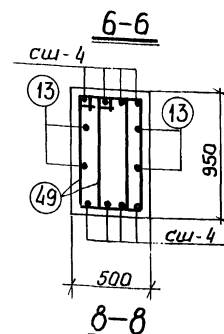
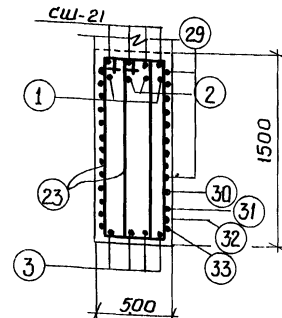
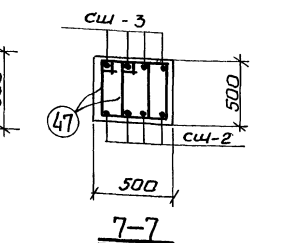

8-8

Выборка стали на колонну (кг)															
Марка колонны	Арматурная сталь по ГОСТ 5781-61										Сталь прокатная марки ВКст.3, кл ГОСТ 380-60*				Всего
	Класс А-III					Класс А-I									
	N по сармamentу					Ф мм			Профиль			Итого			
	10	16	20	22	25	Итого	6	8	10	Итого	-8:14	-8:16	-8:18	Итого	
КАТ-1;	39,2	37,5	534,7	174,9	211,7	998,0	29,8	71,0	100,8	201,6	4,5	5,1	11,5	21,1	1221
КАТ-2	39,2	37,5	534,7	174,9	211,7	998,0	29,8	71,0	100,8	201,6	4,5	5,1	11,5	21,1	1221
КАТ-3;	39,2	37,5	534,7	174,9	211,7	998,0	29,8	71,0	100,8	201,6	4,5	5,1	11,5	21,1	1221
КАТ-4	39,2	37,5	534,7	174,9	211,7	998,0	29,8	71,0	100,8	201,6	4,5	5,1	11,5	21,1	1221
КАТ-5	39,2	37,5	534,7	174,9	211,7	998,0	29,8	71,0	100,8	201,6	4,5	5,1	11,5	21,1	1221

Спецификация арматурных изделий								17
на одну колонну								
Марка колонны	Марка армат. изделия	Колич. шт.	№ листа	Марка колонны	Марка армат. изделия	Колич. шт.	№ листа	
КД 7-1 ; КД 7-2	кп 81	1	22	КД 7-3; КД 7-4	кп 82	1	22	
	кп 32	2	19		кп 33	2	19	
	сш-2	8	31		сш-2; сш-4;	КД 7-1 сш		
	сш-3	8			сш-3; сш-1; с1;			
	сш-4	8			с3; с13; с14;			
	сш-21	4			поз. 1, 2, 3,			
	с1	2			9, 11, 13, 23,			
	с3	4	32		29, 30, 31,			
	с13	8			32, 33, 34			
	с14	8			47, 49 и 55			
	поз, 1	2						
	" 2	2						
	" 3	4	КД 7-5	кп 87	1	22		
	" 11	8		кп 33	2	19		
	" 13	4		сш-2; сш-3; сш-4;	КД 7-1 сш			
	" 23	12		сш-21; с1;				
	" 29	18		с3; с13; с14;				
	" 30	1		поз. 1, 2, 3, 9,				
	" 31	1		11, 13, 23,				
	" 32	1		29, 30, 31,				
" 33	1	32, 33, 34,						
" 34	2	47, 49 и 55						
" 47	24							
" 49	12							
" 55	16							
" 9	8							

Примечания

1. Опалубку колонн см. в выпуске I л 37
2. Каркасы и спецификации на отдельные стержни см. в выпуске III.
3. При установке пространственных каркасов в опалубку колонн маркированные краской концы стержней должны быть обращены к низу колонн.
4. В таблице расхода материалов не учтен расход стали на закладные элементы.
5. Колонны КД7-1 и КД7-3 изготавливаются из бетона М300; КД7-2 и КД7-4-из бетона М400

ТК	Сборные железобетонные двухветвевые колонны с прокладками в уровне подкрановых балок		КЭ-01-60 Выпуск II	
1968	КА7-1; КА7-2; КА7-3; КА7-4; КА7-5		Лист	13

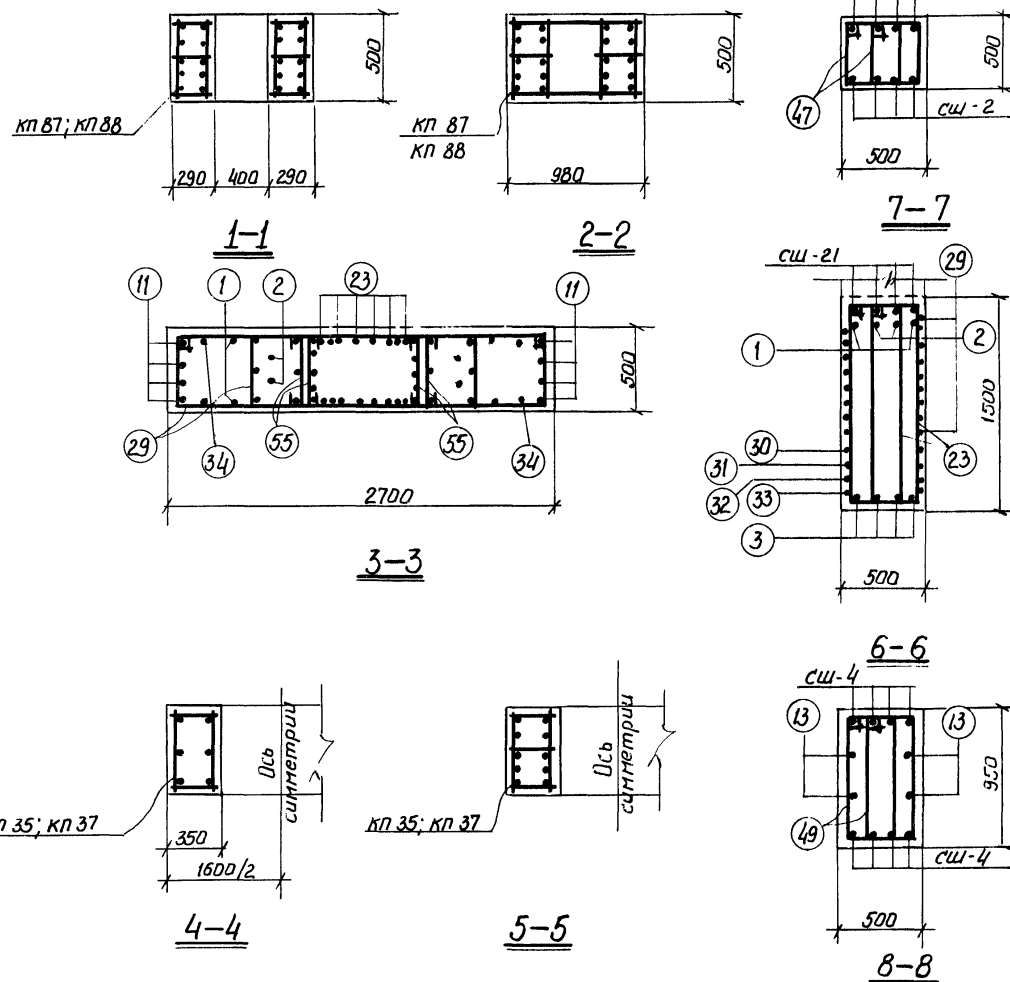
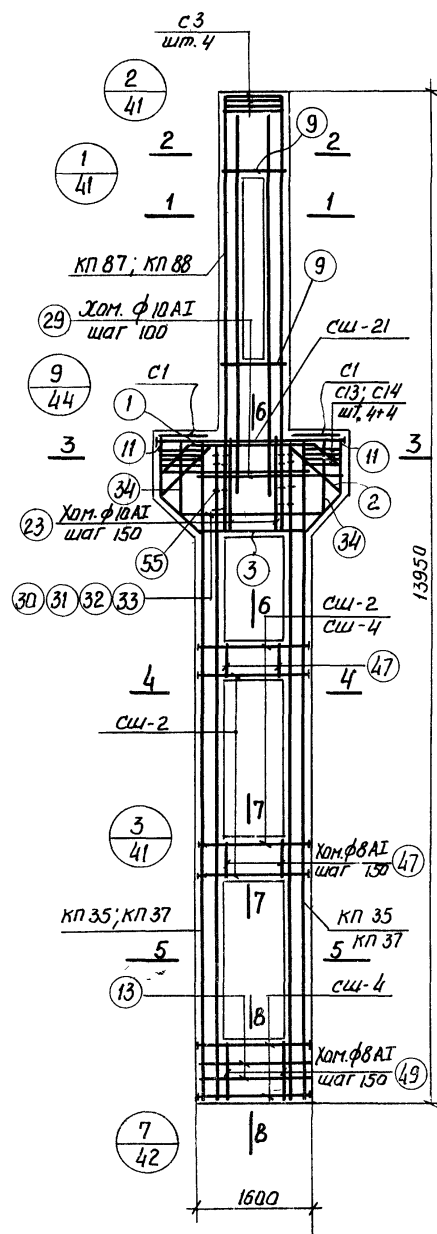
[illegible]

Спецификация арматурных изделий на одну колонну								18
Марка колонны	Марка армат. изделия	Кол-ч. шт.	№ листа	Марка колонны	Марка армат. изделия	Кол-ч. шт.	№ листа	
КД 1-5	КП 87	1	22	КД 7-7	КП 88	1	22	
	КП 35	2	19		КП 37	2	19	
	СШ-2	12	31		СШ-2;	СШ-4;	СМ КД 7-6	
	СШ-4	12			СШ-21;	С1; С3;		
	СШ-21	4			С13;	С14;		
	С1	2	32		ПОЗ.	1, 2, 3,		
	С3	4			9, 11,	13, 23,		
	С13	8			29,	30, 31,		
	С14	8			32,	33, 34,		
	ПОЗ.1	2	33		47,	49, 55		
	" 2	2						
	" 3	4						
	" 11	8						
	" 13	4						
	" 23	12						
	" 29	18						
	" 30	1						
	" 31	1						
	" 32	1						
	" 33	1						
	" 34	2						
	" 47	24						
	" 49	12						
	" 55	16						
" 9	8							

Примечания.

- 1 Опалубку колонн см. в выпуске I л.37
- 2 Каркасы и спецификации на отдельные стержни см. в выпуске III.
- 3 При установке пространственных каркасов в опалубку колонн маркированные краской концы стержней должны быть обращены к низу колонн
- 4 В таблице расхода материалов не учтен расход стали на закладные элементы.

ТК	Сборные железобетонные двухветвевые колонны с проходами в уровне подкрановых балок	КЗ-01-60 выпуск II	
1968	Колонны КД 7-6; КД 7-7	Лист	14



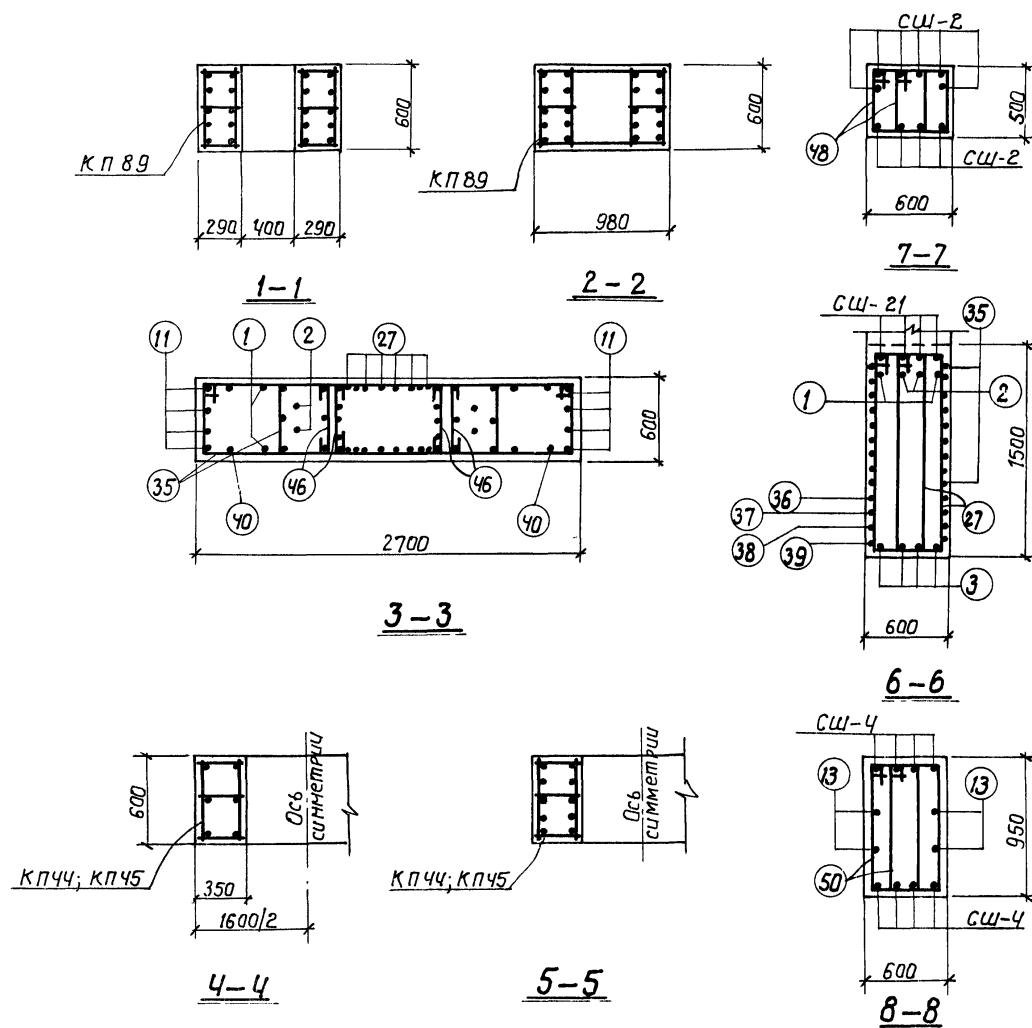
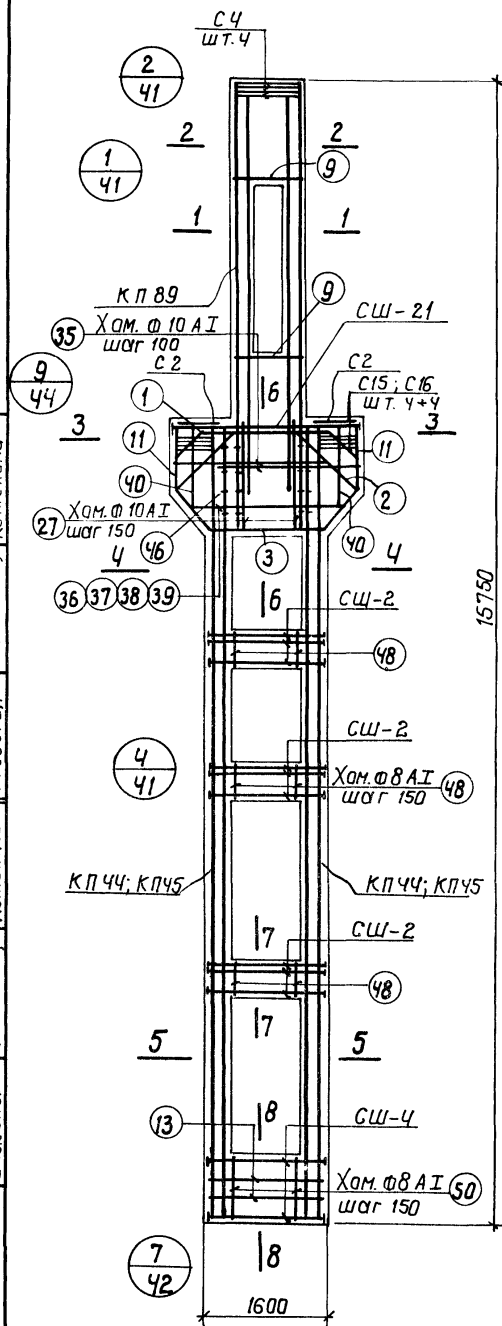

Выборка стали на колонну (кг)																
Марка колонны	Арматурная сталь по ГОСТ 5781-61										Сталь практи- чная марки ВК Ст.3кп гост 380-60*			Всего		
	Класс А-III						Класс А-I									
	N по саргаменту						Итого	Ф мм				Итого	Профиль		Итого	
	10	16	20	22	25	28		6	8	10			-б=14			-б=18
КД8-5	39,2	37,5	111,0	495,6	391,1	288,8	1363,2	22,4	129,4	105,3	257,1	16,8	11,5	28,3	164,9	
КД8-6	35,2	37,5	111,0		893,1	462,8	1543,6		170,2	105,3	275,5	16,8	11,5	28,3	184,7	

Спецификация арматурных изделий  
на одну колонну

МАРКА КОЛОННЫ	МАРКА армат. изделия	Колич. шт.	№ листа	МАРКА КОЛОННЫ	МАРКА армат. изделия	Колич. шт.	№ листа
К Д 8-5	К П 89	1	22	К Д 8-6	К П 89	1	22
	К П 44	2	20		К П 45	2	20
	СШ-2	30	31		СШ-2; СШ-4	СМ КД 8-5	
	СШ-4	8			СШ-21; С2;		
	СШ-21	4			С4; С15;		
	С 2	2	32		С16; поз.1,		
	С 4	4			2, 3, 9, 11,		
	С 15	8			13, 27, 35,		
	С 16	8	36, 37, 38,				
	поз. 1	2	39, 40, 48,				
	" 2	2	50, 46,				
	" 3	4					
	" 11	8					
	" 13	4					
	" 27	12					
	" 35	18					
	" 36	1					
	" 37	1					
	" 38	1					
	" 39	1					
	" 40	2					
	" 48	36					
	" 50	12					
	" 46	16					
	" 9	8					

Примечания

1. Опалубку колонн см. в выпуске I л. 37
2. Каркасы и спецификации на отдельные стержни см. в выпуске III.
3. При установке пространственных каркасов в опалубку колонн маркированные краской концы стержней должны быть обращены к низу колонн.
4. В таблице расхода материалов не учтен расход стали на закладные элементы.

ТК	Сварные железобетонные двухветвевые колонны с проходами в уровне подкрановых балок	КЗ-01-60
1968	Колонны КД8-5; КД8-6	Выпуск II
		Лист 16

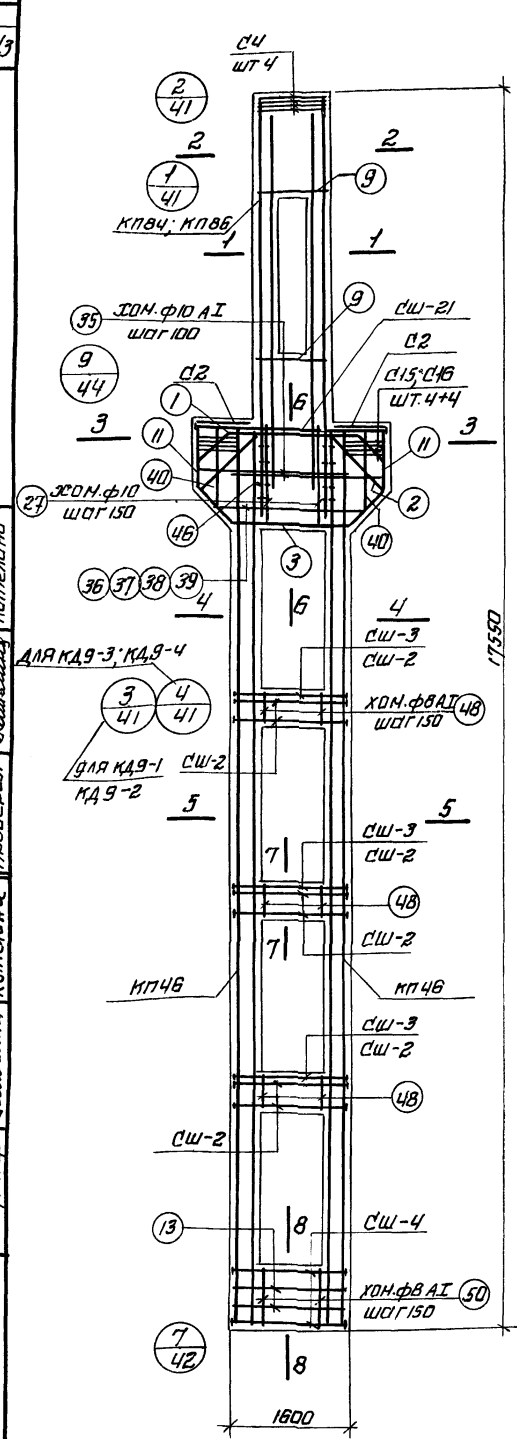
[illegible]

МАРКА КОЛОННЫ	МАРКА ПРОМОТ. УЗДЕЛ.	КОЛИЧ. ШТЫК	№ ЛИСТА	МАРКА КОЛОННЫ	МАРКА ПРОМОТ. УЗДЕЛ.	КОЛИЧ. ШТЫК	№ ЛИСТА
КАД-9-1, КАД-9-2	КП84	1	22	КАД-9-3, КАД-9-4	КП86	1	22
	КП46	2	20		КП46	2	20
	СШ-2	12	31		СШ-2	30	31
	СШ-3	12			СШ-4	8	
	СШ-4	8			СШ-21	4	
	СШ-21	4			С 2	2	
	С 2	2			С 4	4	
	С 4	4	32		С 15	8	32
	С 15	8			С 16	8	
	С 16	8			ПРО-1	2	
	ПРО-1	2			" 2	2	
	" 2	2			" 3	4	
	" 3	4	33		" 9	8	33
	" 9	8			" 11	8	
	" 11	8			" 13	4	
	" 13	4			" 27	12	
	" 27	12			" 35	18	
	" 35	18			" 36	1	
	" 36	1			" 37	1	
	" 37	1			" 38	1	
" 38	1	" 39		1			
" 39	1	" 40		2			
" 40	2	" 45	36				
" 45	36	" 50	12				
" 50	12	" 46	16				
" 46	16						

- ### Примечания
1. Опалубку колонн см. в выпуске I. л. 38
  2. Каркасы и спецификации на отдельные стержни см. в выпуске III.
  3. При установке пространственных каркасов в опалубку колонн маркированные краской концы стержней должны быть обращены к низу колонн.
  4. В таблице расхода материалов не учтен расход стали на закладные элементы.
  5. Колонны КД9-1 и КД9-3 изготавливаются из бетона М300; КД9-2 и КД9-4-из бетона М400

Лист  
ИПР-655/3

Проектный институт  
г. Ленинград  
Инженер  
Ст. инженер  
Рек. группа  
Цейс  
Лав  
Королев  
Проверил  
Жидкович  
Комелина

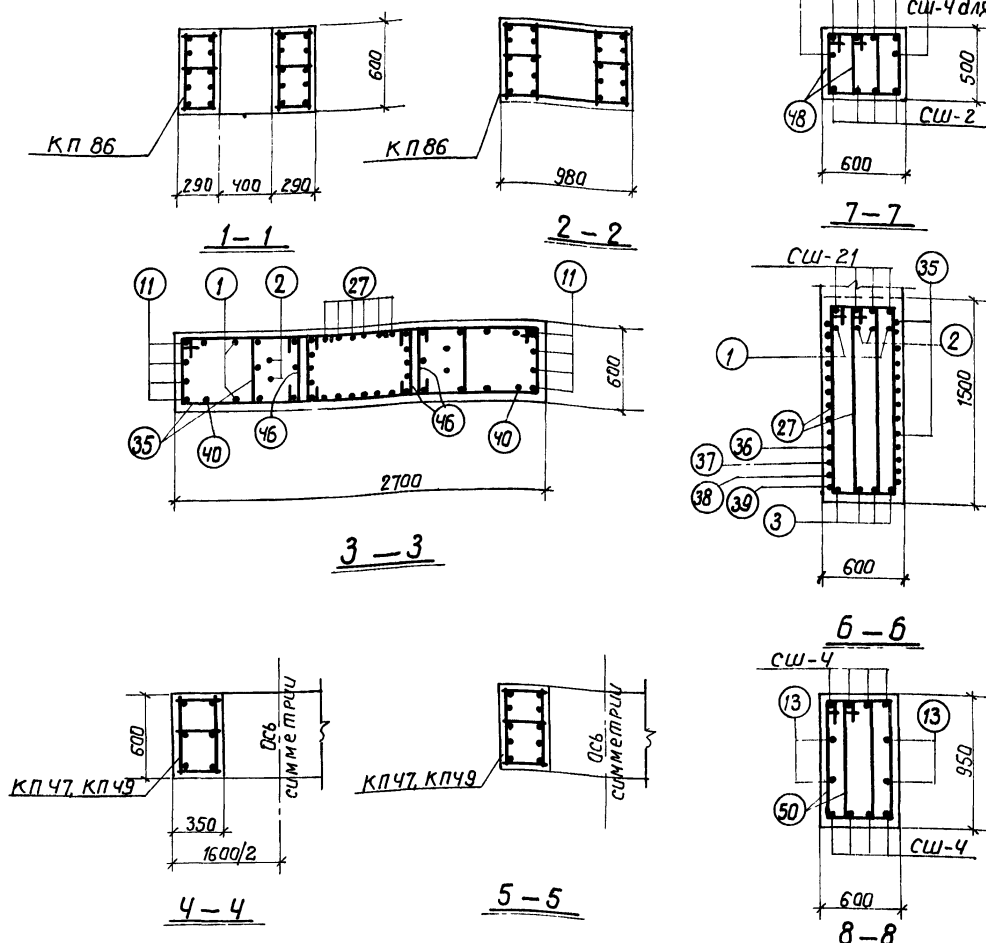
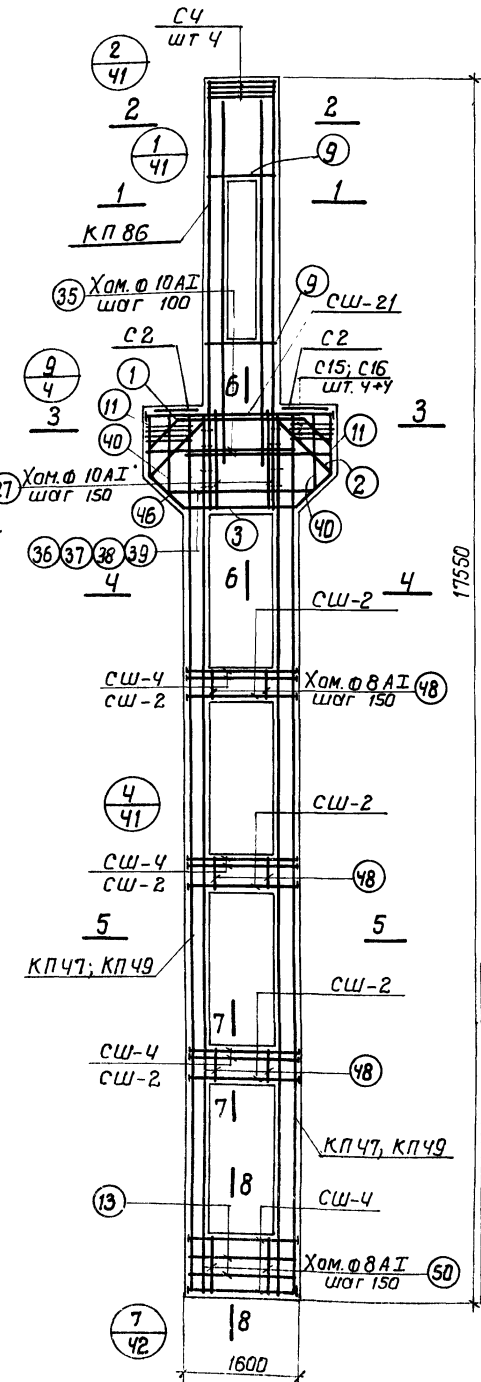

Выборка стали на колонну (кг)														
Марка колонны	Арматурная сталь по ГОСТ 5781-61										Сталь прокатная марки ВК Ст. 3 кл. ГОСТ 380-60 *			Всего
	Класс А-III					Класс А-I								
	N по саргаменту					Уг*рo	Ф мм			Уг*рo	Профиль		Уг*рo	
	10	16	20	22	25		6	8	10		-б=14	-б=18		
КД 9-5	39.2	37.5	111.0	620.8	621.3	1429.8	42.8	88.7	105.3	236.8	16.8	11.5	28.3	16.95
КД 9-6	39.2	37.5	44.5	—	1528.2	1649.4	42.8	88.7	105.3	236.8	6.7	28.0	34.7	19.21

**Спецификация арматурных изделий на одну колонну**

Марка колонны	Марка арматурн. изделия	Кол. шт.	N листа	Марка колонны	Марка арматурн. изделия	Кол. шт.	N листа
КД 9-5	КП 86	1	22	КД 9-6	КП 86	1	22
	КП 47	2	20		КП 49	2	20
	СШ-2	30	31		СШ-2	12	31
	СШ-4	8			СШ-4	26	
	СШ-21	4			СШ-21	4	
	С2	2			С2	2	
	С4	4	32		С4	4	32
	С15	8			С15	8	
	С16	8			С16	8	
	Поз. 1	2			Поз. 1	2	
	" 2	2	33		" 2	2	33
	" 3	4			" 3	4	
	" 9	8			" 9	8	
	" 11	8			" 11	8	
	" 13	4			" 13	4	
	" 27	12			" 27	12	
	" 35	18			" 35	18	
	" 36	1			" 36	1	
	" 37	1			" 37	1	
	" 38	1			" 38	1	
" 39	1	" 39		1			
" 40	2	" 40		2			
" 48	36	" 48		36			
" 50	12	" 50		12			
" 56	16	" 56		16			

**Примечания**

- Опалубку колонн см. в выпуске I л. 38
- Каркасы и спецификации на отдельные стержни см. в выпуске III.
- При установке пространственных каркасов в опалубку колонн маркированные краской концы стержней должны быть обращены к низу колонн
- В таблице расхода материалов не учтен расход стали на закладные элементы.

ТК	Сборные железобетонные двухветвевые колонны с проходами в урбанизированной подкрановой балке	КЗ-01-60 Выпуск II
	Колонны КД 9-5; КД 9-6	
1968		Лист 18







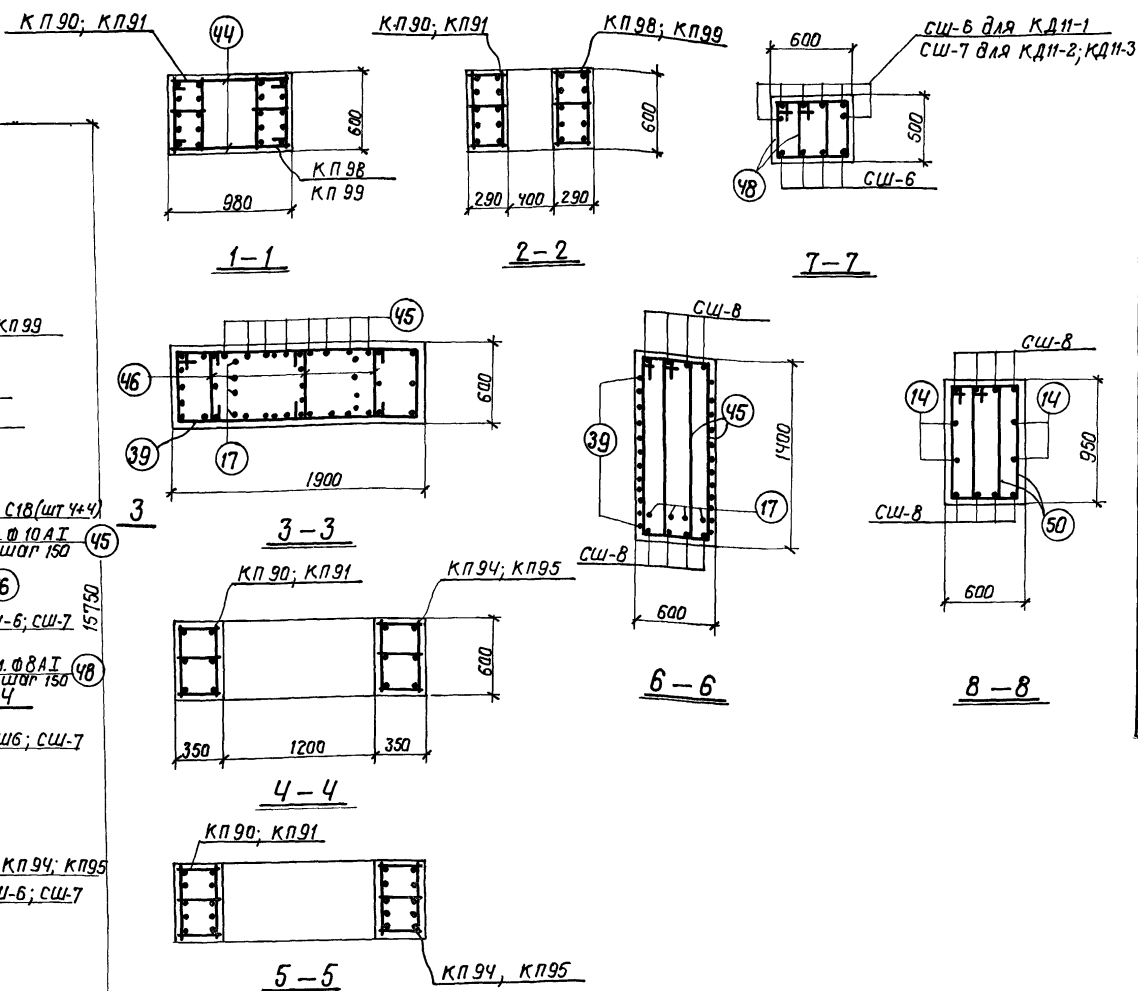
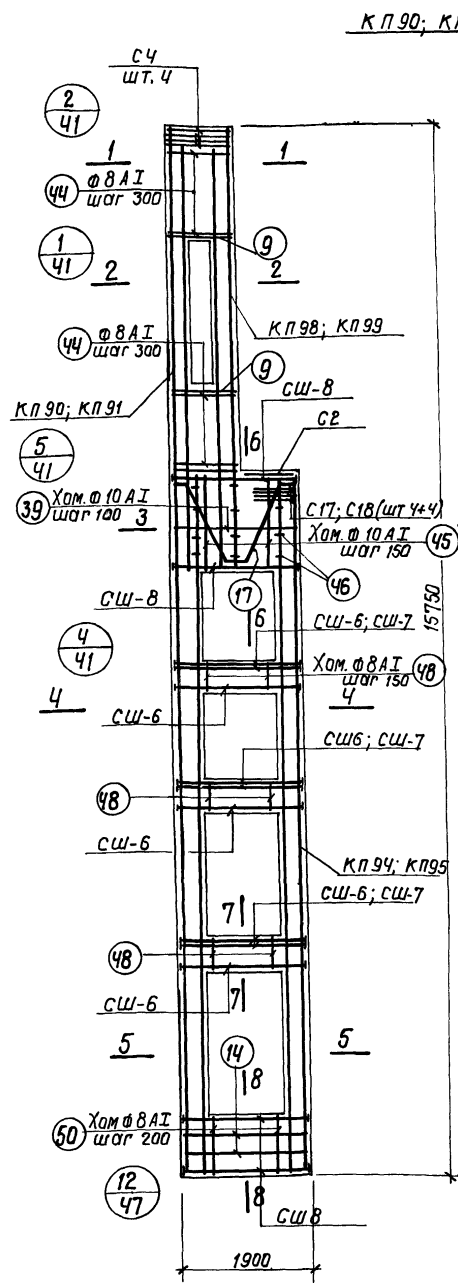

Выборка стали на колонну (кг)

Марка колонны	Арматурная сталь по ГОСТ 5781-61										Сталь прокатная марки ВКСт.3 кл ГОСТ 380-60*				Всего	
	Класс А-III					Класс А-I										
	№ по сармменту					Итого	Ø мм				Итого	Профиль				Итого
	10	16	20	22	25		6	8	10			-б-14	-б-16	-б-18		
КД II-1	240	23.6	673.9	194.5	162.0	1078.0	37.8	39.1	71.4		208.3	16.8	—	16.3	33.1	1319
КД1-2 КД1-3	24.0	23.6	52.8	75.13	413.2	1264.9	37.8	40.1	71.4		208.3	6.7	11.5	16.3	34.5	1508

Спецификация арматурных изделий  
на одну колонну

[illegible]

Примечания

1. Опалубку колонн см. в выпуске I л. 39
2. Каркасы и спецификации на отдельные стержни см. в выпуске III.
3. При установке пространственных каркасов в опалубку колонн маркированные краской концы стержней должны быть обращены к низу колонн
4. В таблице расхода материалов не учтен расход стали на закладные элементы
5. Колонна КД 11-2 изготавливается из бетона М 300, КД 11-3 - из бетона М 400

ТК	Сборные железобетонные двухветвевые колонны с проходами в уровне падающих балок	КЗ-01-60
1968	Колонны КДН-1; КДН-2; КДН-3	Выпуск II
		Лист 2

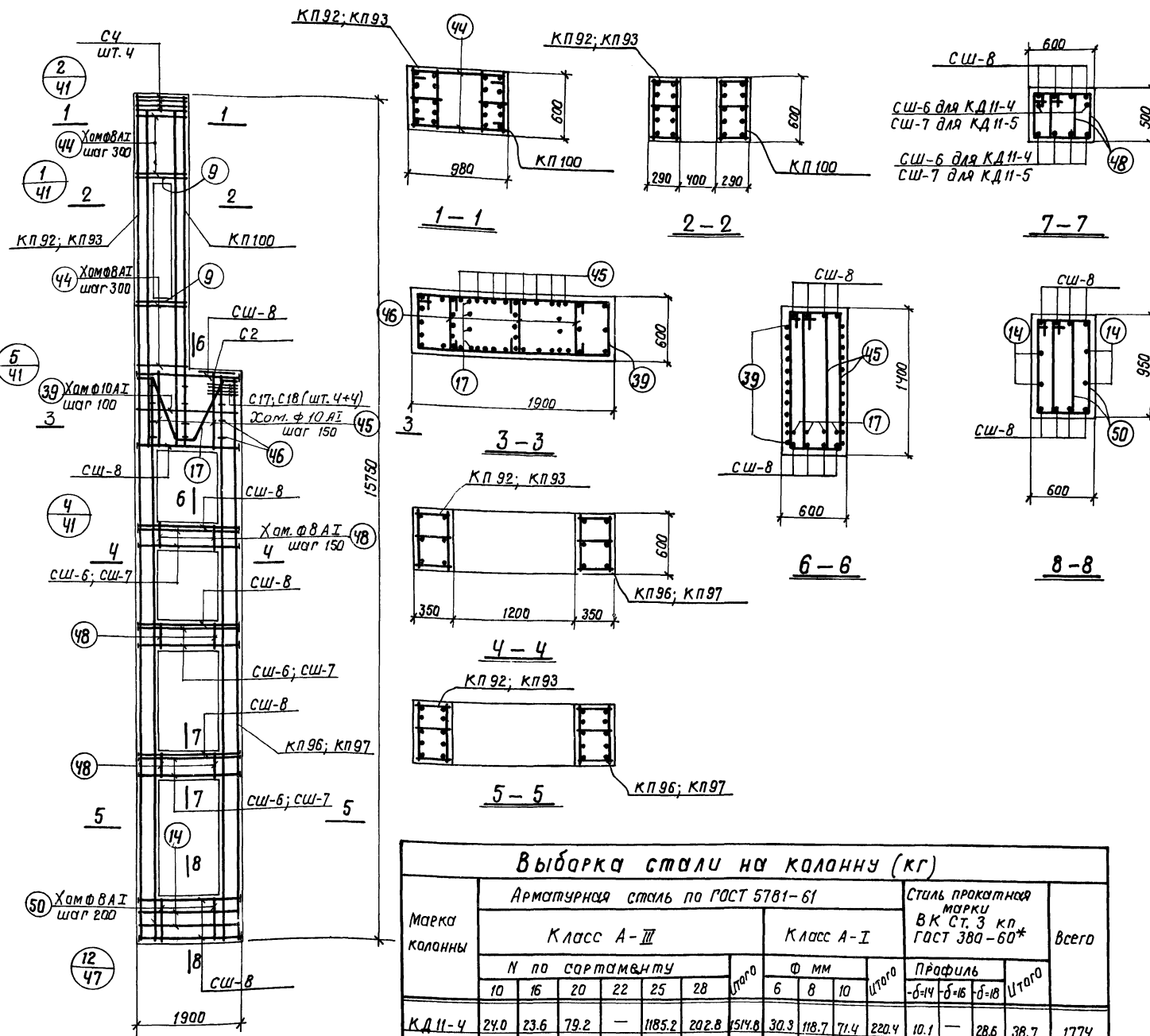

Спецификация арматурных изделий на одну колонну								26
Марка колонны	Марка арматурн. изделия	Кол. шт.	№ листа	Марка колонны	Марка арматурн. изделия	Кол. шт.	№ листа	
КД 11-4	КП 92	1	23	КД 11-5	КП 93	1	23	
	КП 96	1			КП 97	1		
	КП 100	1			КП 100	1		
	СШ-6	18	31		СШ-7	18	31	
	СШ-8	28			СШ-8	28		
	С 2	1	32		С 2 ; С 4 ;		см КД 11-4	
	С 4	4			С 17 ; С 18 ;			
	С 17	4			поз. 9 ; 14 ; 17 ;			
	С 18	4			39 ; 44 ; 45 ;			
	поз. 9	8	33		46 ; 48 ; 50 ;			
	" 14	4						
	" 17	4						
	" 39	12						
	" 44	20						
" 45	16							
" 46	11							
" 48	48							
" 50	14							

### Примечания

- Опалубку колонн см. в выпуске I л. 39
- Каркасы и спецификации на отдельные стержни см. в выпуске III.
- При установке пространственных каркасов в опалубку колонн маркированные краской концы стержней должны быть обращены к низу колонн.
- В таблице расхода материалов не учтен расход стали на закладные элементы

Выборка стали на колонну (кг)																
Марка колонны	Арматурная сталь по ГОСТ 5781-61										Сталь прокатная марки ВК Ст. 3 кп ГОСТ 380-60*				Всего	
	Класс А-III						Класс А-I									
	N по сортаменту						Итого	Ф мм			Итого	Профиль				Итого
	10	16	20	22	25	28		6	8	10		6-14	6-16	6-18		
КД II-4	24.0	23.6	79.2	—	1185.2	202.8	1514.8	30.3	118.7	71.4	220.4	10.1	—	28.6	38.7	1774
КД II-5	24.0	23.6	—	97.2	402.7	1176.5	1724.0	—	180.0	71.4	251.4	—	11.5	28.6	40.1	2016

ТК	Сборные железобетонные двухветвевые колонны с проходами в уровне подкрановых балок	КЭ-01-60
1968	Колонны КД 11-4; КД 11-5	Выпуск II
		Лист 22

УФР  
ТР-655/3

Проектный институт №1  
г. Ленинград  
Инженер  
С.И. Шендеров  
Проверил  
С.И. Каралев  
Лоб  
С.И. Каралев

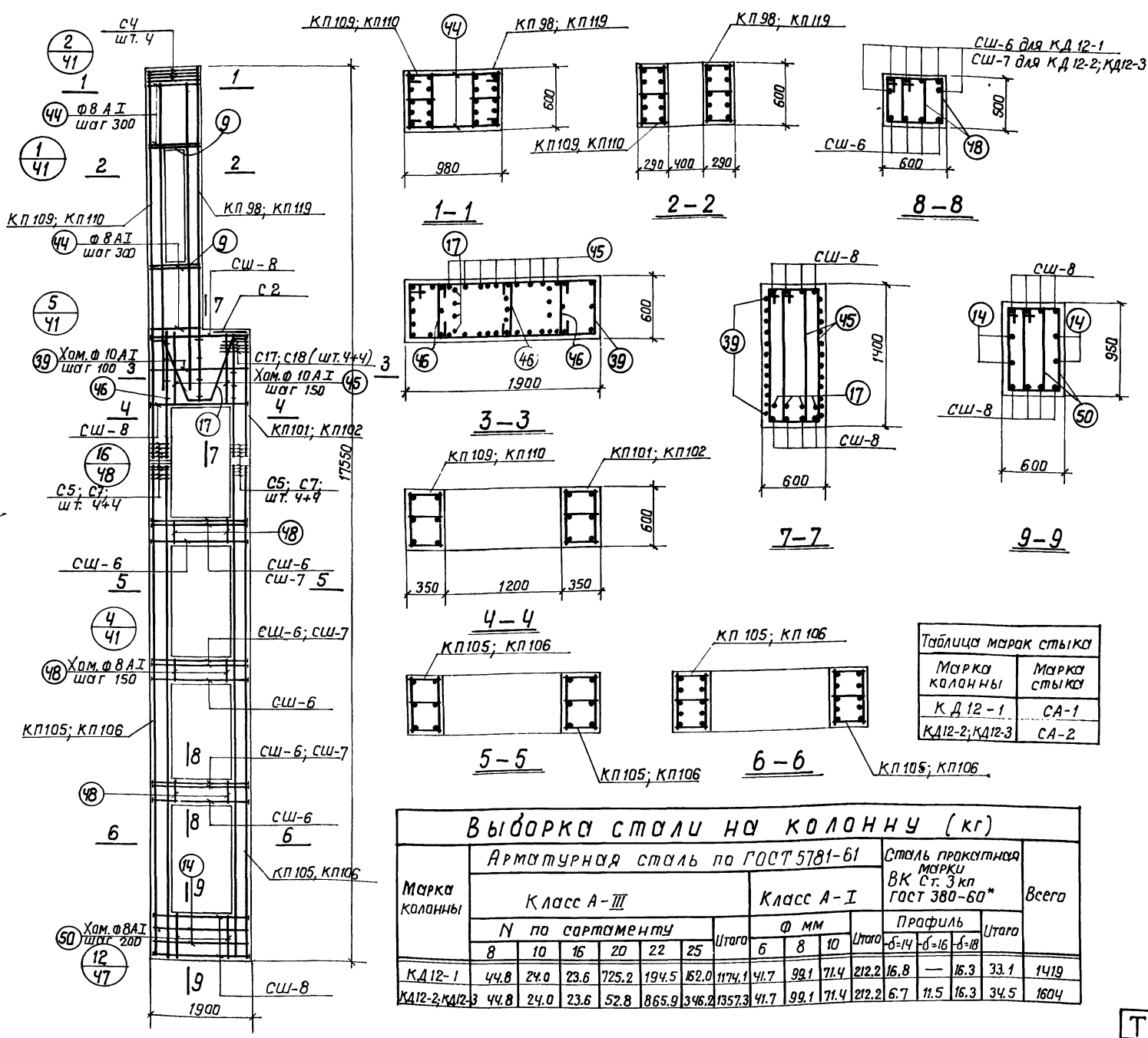

Выборка стали на колонну (кг)														
Марка колонны	Арматурная сталь по ГОСТ 5781-61													
	Класс А-III							Класс А-I						
	N по сартаментам							Ø мм						
	8	10	16	20	22	25	Итого	6	8	10	Итого	Профиль	Итого	Всего
КД 12-1	44.8	24.0	23.6	725.2	194.5	162.0	1174.1	41.7	39.1	71.4	212.2	Б-14	16.3	1419
КД 12-2; КД 12-3	44.8	24.0	23.6	52.8	865.9	346.2	1357.3	41.7	99.1	71.4	212.2	Б-14	16.3	1604

# Спецификация арматурных изделий на одну колонну

Марка колонны		Марка арматурн. изделия	Кол-ч. шт.	№ листа	Марка колонны		Марка арматурн. изделия	Кол-ч. шт.	№ листа	
КД 12-1	Верхний блок	КП 98	1	23	КД 12-2; КД 12-3	Верхний блок	КП 102	1	23	
		КП 101	1				КП 110	1	24	
		КП 109	1				КП 119	1		
		СШ-8	8				31	СШ-8; С2; С4; С5; С7; С17; С18; поз. 9; 17; -39, 44; 45; 46		
		С2	1	32						
		С4	4							
		С5	4							
		С7	4							
	С17	4								
	С18	4								
	поз. 9	8	33	Нижний блок		КП 106	2	24		
	" 17	4				СШ-6	12	31		
" 39	12	СШ-7			18					
" 44	20	СШ-8; С5; С7; поз. 14; 48; 50;			СМ КД 12-1					
" 45	16	32								
" 46	11									
КП 105	2		24							
Нижний блок	СШ-6		30		31					
	СШ-8	8								
	С5	4	32							
	С7	4								
	поз. 14	4		33						
	" 48	48								
	" 50	14								

## Примечания

1. Опалубку колонн см. в выпуске I л. 36
2. Каркасы и спецификации на отдельные стержни см. в выпуске III
3. При установке пространственных каркасов в опалубку колонн маркированные краской концы стержней должны быть обращены к низу колонн.
4. В таблице расхода материалов не учтен расход стали на закладные элементы.
5. Колонна КД 12-2 изготавливается из бетона М300; КД 12-3 - из бетона М400

ТК	сварные железобетонные двухветвевые колонны с проходами в уровне подкрановых балок	КЗ-01-60
1968	Колонны КД 12-1, КД 12-2, КД 12-3	Выпуск II
		Лист 23

ИУФР  
7Р-655/3

Проектный институт  
г. Ленинград  
Ст. инженер  
Инженер  
Проверил  
Каралев  
Инженер



Таблица марок стыков

Марка колонны	Марка стыка
КД 12-4	СА-3
КД 12-5	СА-4

Выборка стали на колонну (кг)																Всего	
Марка Колонны	Арматурная сталь по ГОСТ 5781-61										Сталь прокатная марки ВК Ст. 3 кл ГОСТ 380-60*						
	Класс А-III							Класс А-I									
	N по сортаменту							Ø мм			Профиль						
	8	10	16	20	22	25	28	Итого	6	8	10	Итого	б-14	б-16	б-18		Итого
КД12-4	44.8	24.0	23.6	79.2	—	1434.7	—	1606.3	41.7	99.1	71.4	212.2	10.1	—	28.6	38.7	1857
КД12-5	44.8	24.0	23.6	—	97.2	759.3	847.3	1796.2	4.4	168.8	71.4	244.6	—	11.5	28.6	40.1	2081

спецификация арматурных изделий на одну колонну

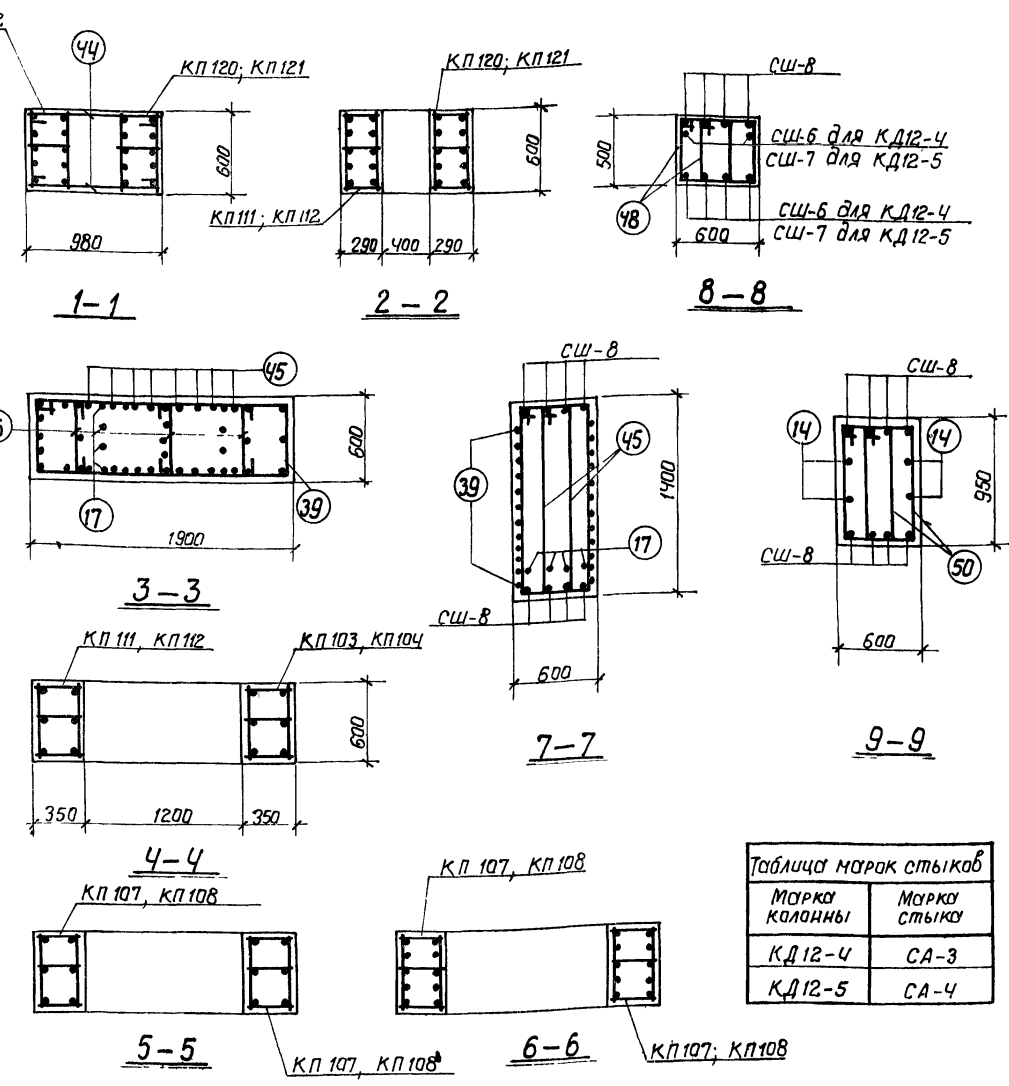
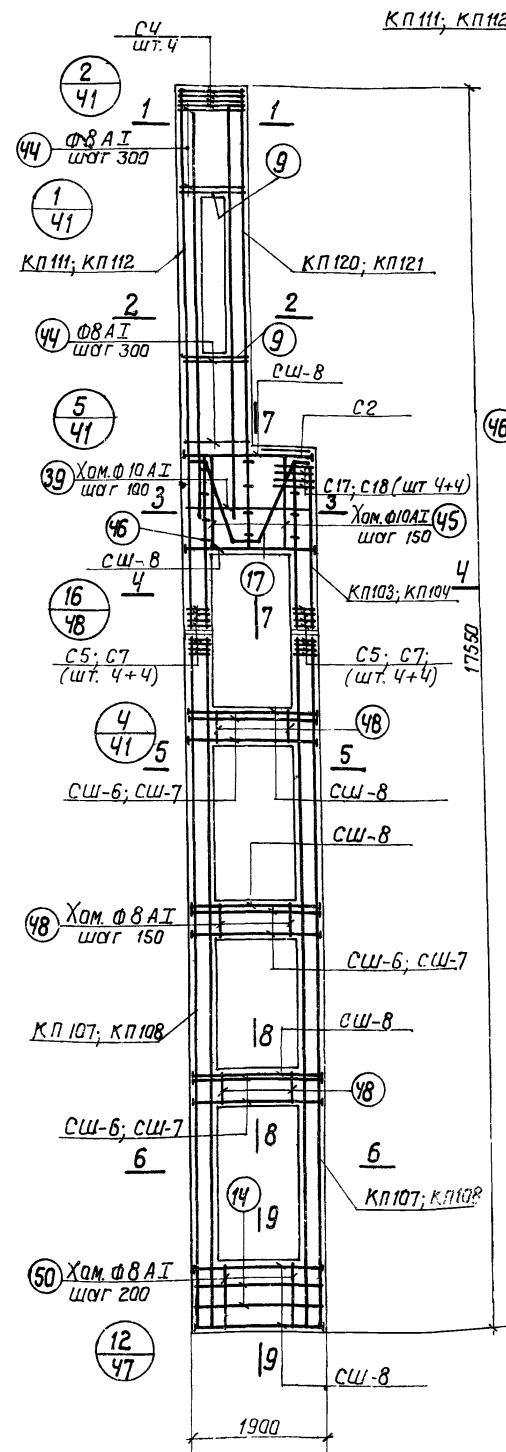
Марка колонны	Марка арматурн. изделия	Кол. шт.	№ листа	Марка колонны	Марка арматурн. изделия	Кол. шт.	№ листа
КД 12-4	КП 103	1	23	КД 12-5	КП 104	1	23
	КП 111	1	24		КП 112	1	24
	КП 120	1	31		КП 121	1	24
	СШ-8	8	31		СШ-8; С2;		
	С2	1			С4; С5; С7;		
	С4	4			С17; С18; поз. 9;		
	С5	4			17, 39, 44, 45;		
	С7	4			46		
	С17	4					
	С18	4					
	поз. 9	8			КП 108	2	24
	" 17	4			СШ-7	18	
	" 39	12			СШ-8	20	31
	" 44	20			С5; С7;		
	" 45	16			поз. 14;		
	" 46	11			48; 50;		
КД 12-4	КП 107	2	24	КД 12-5			
	СШ-6	18	31				
	СШ-8	20	31				
	С5	4	32				
	С7	4	32				
	поз. 14	4	33				
КД 12-4	" 48	48	33	КД 12-5			
	" 50	14					

ПРИМЕЧАНИЯ:

- 1. Опалубку колонн см. в выпуске I л. 39
- 2. Каркасы и спецификации на отдельные стержни см. в выпуске III
- 3. При установке пространственных каркасов в опалубку колонн маркировочные краской концы стержней должны быть обращены к низу колонн.
- 4. В таблице расхода материалов не учтен расход стали на закладные элементы.

ТК	Сборные железобетонные двухветвевые колонны с прахадами в урвине подкрянавых балок	КЭ-01-60 Выпуск II
1968	Колонны КД 12-4; КД 12-5	Лист 24



11/20/11

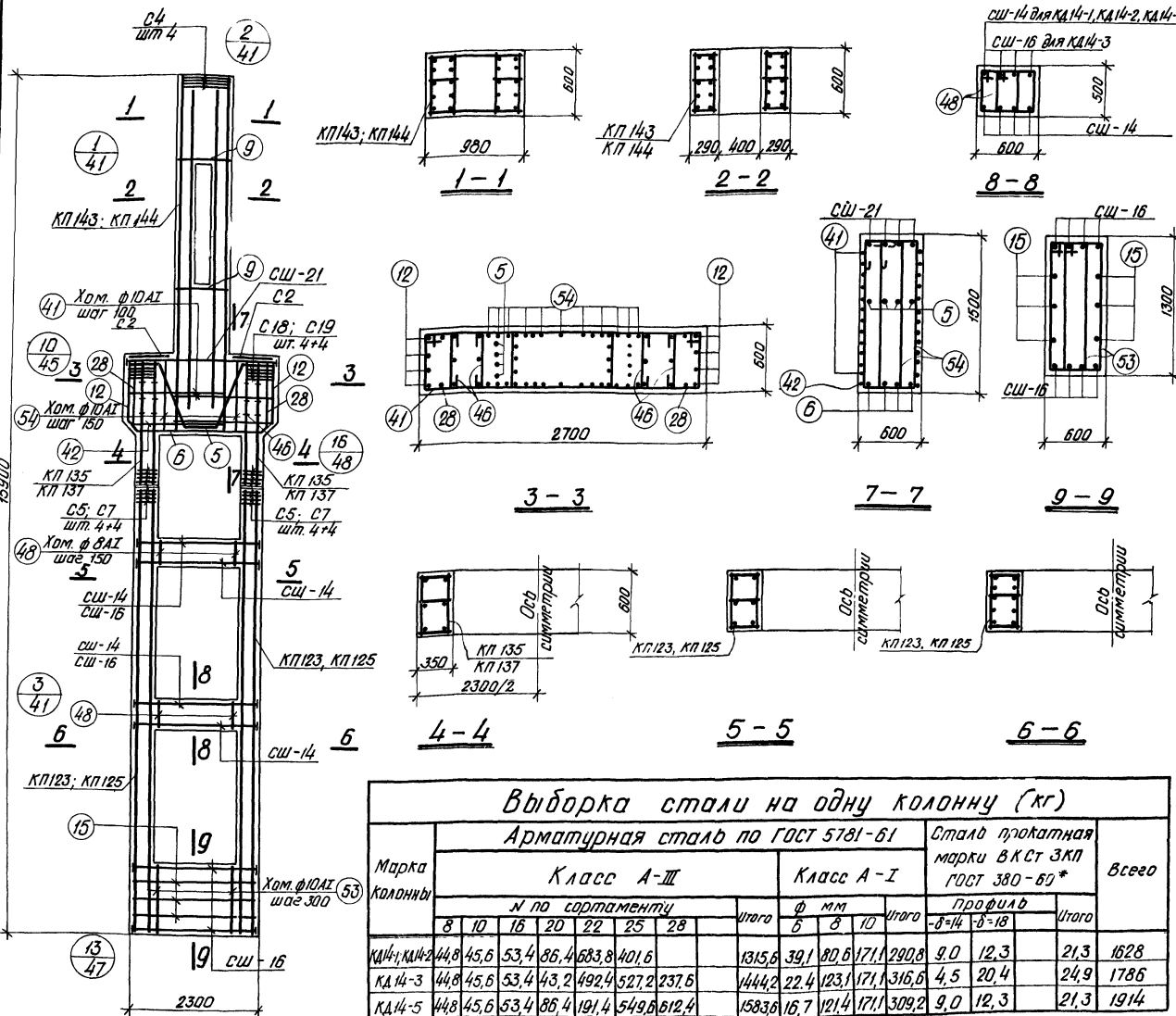

Выборка стали на одну колонну (кг)																
Марка колонны	Арматурная сталь по ГОСТ 5781-61										Сталь прокатная марки ВКстЗЛП ГОСТ 380-60*				Всего	
	Класс А-III					Класс А-I										
	н по сармменту								ф мм		профиль					
	8	10	16	20	22	25	28	Итого	6	8	10	Итого	8-14	8-18		Итого
КД4-1; КД4-2	44,8	45,6	53,4	86,4	683,8	401,6		1315,6	39,1	80,6	171,1	290,8	9,0	12,3	21,3	1628
КД4-3	44,8	45,6	53,4	43,2	492,4	527,2	237,5	1444,2	22,4	123,1	171,1	316,6	4,5	20,4	24,9	1786
КД4-5	44,8	45,6	53,4	86,4	191,4	549,6	612,4	1583,6	16,7	121,4	171,1	309,2	9,0	12,3	21,3	1914

Марка колонны	Марка стыка
КА14-1; КА14-2	СА-2
КА14-3	СА-2
КА14-5	СА-4

Спецификация арматурных изделий  
на одну колонну

Марка колонны	Марка арматурн. изделия	Кол. шт.	№ листа	Марка колонны	Марка арматурн. изделия	Кол. шт.	№ листа	
КД 14-1; КД 14-2	Верхний блок	КП 143	1	26	Верхний блок	КП 144	1	26
		КП 135	2			КП 135; СШ-21;		
		СШ-21	4			31	С2; С4; С5;	
		С2	2	32		С7; С18; С19;		
		С4	4			поз. 5, 6, 12, 54,		
		С5	4			28, 41, 42 и		
		С7	4			46, 9		
		С18	8					
		С19	8					
		поз. 5	4					
		" 6	4	31	СШ-14	8		
		" 12	8		СШ-16	16		
	" 54	22	КП 123; С5;					
	" 28	2	33	С7; поз. 15,				
	" 41	24		48 и 53				
	" 42	2						
	" 46	12		26	КП 143	1		
	" 9	8			КП 137	2		
					СШ-21; С2; С4;			
	Нижний блок	КП 123	2	25	Верхний блок	С5; С7; С18; С19		
		СШ-14	16			31	поз. 5, 6, 12,	
		СШ-16	8			54, 28, 41, 9,		
		С5	4	32		42 и 46		
		С7	4			25	КП 125	2
поз. 15		6	СШ-14; СШ-16;					
" 48		44	С5; С7;					
" 53		12	33			поз. 15, 48		
						и 53		

Примечания

1. Опалубку колонн см. в выпуске I л. 40
2. Каркасы и спецификации на отдельные стержни см. в выпуске III.
3. При установке пространственных каркасов в опалубку колонн маркированные краской концы стержней должны быть обращены к низу колонн
4. В таблице расхода материалов не учтен расход стали на закладные элементы.
5. Колонна КД14-1 изготавливается из бетона м-300, КД14-2-из бетона м 400

ТК	Сборные железобетонные двухъярусные колонны с проходами в чердачные подкрановых балок	КЗ-01-60
1968	Колонны КД 14-1; КД 14-2; КД 14-3; КД 14-5	Выпуск II Авг 26



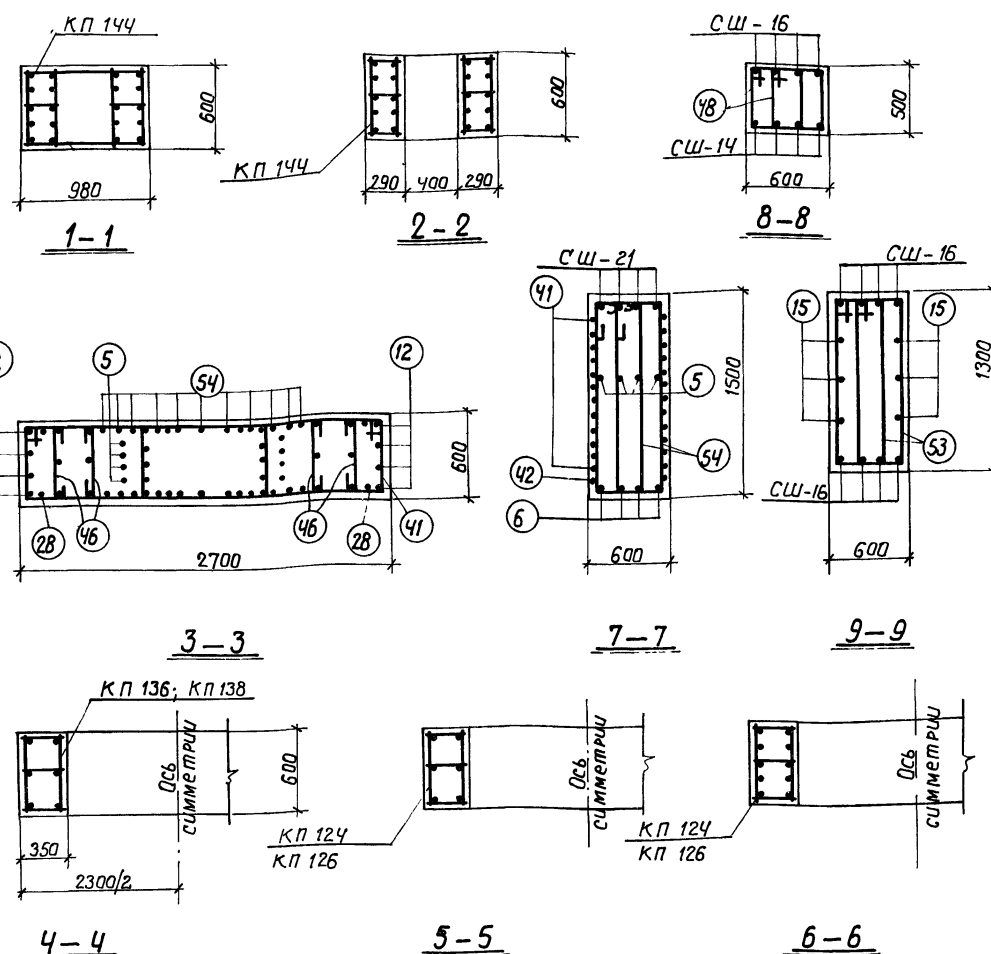
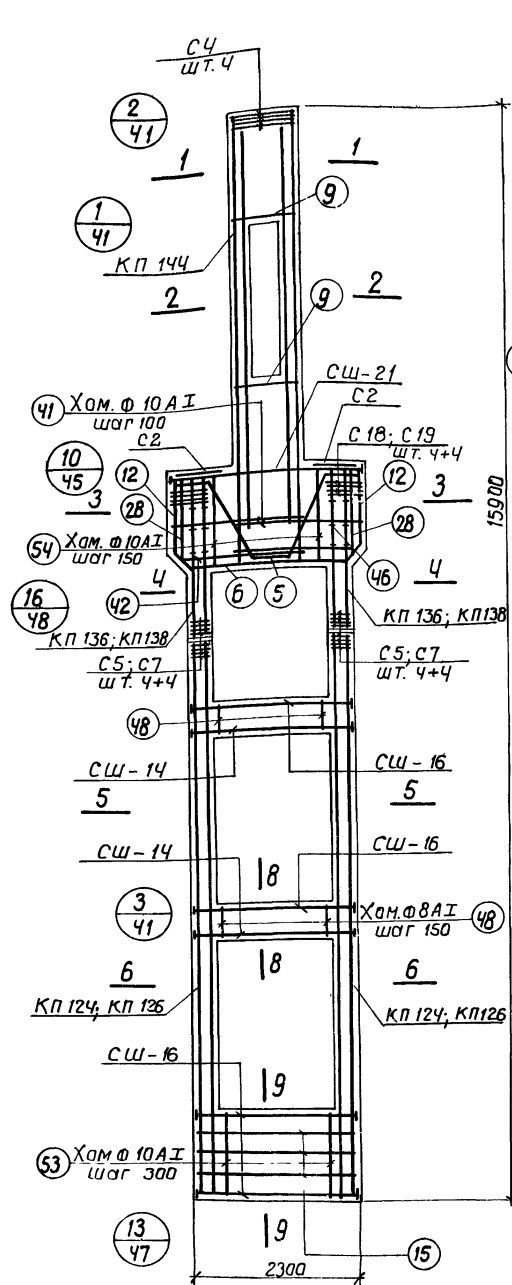

Выборка стала на одну колонну кг

Марка колонны	Арматурная сталь по ГОСТ 5781-61										Сталь прокатная марки ВКСт 3кп ГОСТ 380-60*				Всего	
	Класс А-III							Класс А-I								
	N по сарматменту							Итого	D мм			Итого	Профиль			Итого
	8	10	16	20	25	28	32		6	8	10		-б=14	-б=18		
КД 14-4	44.8	45.6	53.4	43.2	1163.2	237.6		1587.8	22.4	123.1	171.1	316.6	4.5	20.4	24.9	192.9
КД 14-5	44.8	45.6	53.4	43.2	675.2	237.6	800.0	1189.8		174.1	171.1	345.2	4.5	20.4	24.9	227.0

МАРКА КАЛАННЫ	МАРКА СТЫКА
КД 14-4	СА-3
КД 14-6	СА-5

Спецификация арматурных изделий  
на одну колонну

Марка колонны		Марка арматурн. изделия	Кол. шт.	№ листа	Марка колонны		Марка арматурн. изделия	Кол. шт.	№ листа
КД 14-4	Верхний блок	КП 144	1	26	КД 14-6	Верхний блок	КП 144	1	26
		КП 136	2				КП 138	2	
		СШ-21	4				31	СШ-21; С2; С4;	
		С2	2	32			С5; С7; С18;		
		С4	4				С19; поз. 5,		
		С5	4				6, 12, 54, 28,		
		С7	4				41, 42 и 46,		
		С18	8				9		
		С19	8				33	КП 126	2
		поз. 5	4	СШ-14; СШ-16					
	" 6	4	С5; С7						
	" 12	8	поз. 15, 48,						
	Нижний блок	" 54	22	33	Нижний блок	и 53	см КД 14-4		
		" 28	2						
		" 41	24						
		" 42	2						
		" 46	12						
		" 9	8						
Нижний блок	КП 124	2	• 25						
	СШ-14	8	31						
	СШ-16	16							
	С5	4	32						
	С7	4							
	поз. 15	6	33						
" 48	44								
" 53	12								

### Примечания

1. Опалубку колонн см. в выпуске I л. 40
2. Каркасы и спецификации на отдельные стержни см. в выпуске III.
3. При установке пространственных каркасов в опалубку колонн маркированные краской концы стержней должны быть обращены к низу колонн.
4. В таблице расхода материалов не учтен расход стали на закладные элементы.

ТК	Сборные железобетонные двухветвевые колонны с проходами в уровне подкрановых балок	КЭ-01-60
1968	Колонны КД14-4; КД14-6	Выпуск II
		Лист 27



Шифр  
НУТР-655 3

Исполнитель: Б.Ш.В.С.А.А.  
Проверил: К.А.С.А.А.  
Утвердил: К.А.С.А.А.  
Нач. отд. № 16  
Ин. констр. пр.  
Рук. группой  
Ст. инж.  
Инженер  
Госстрой СССР  
Проектный институт № 1  
г. Ленинград

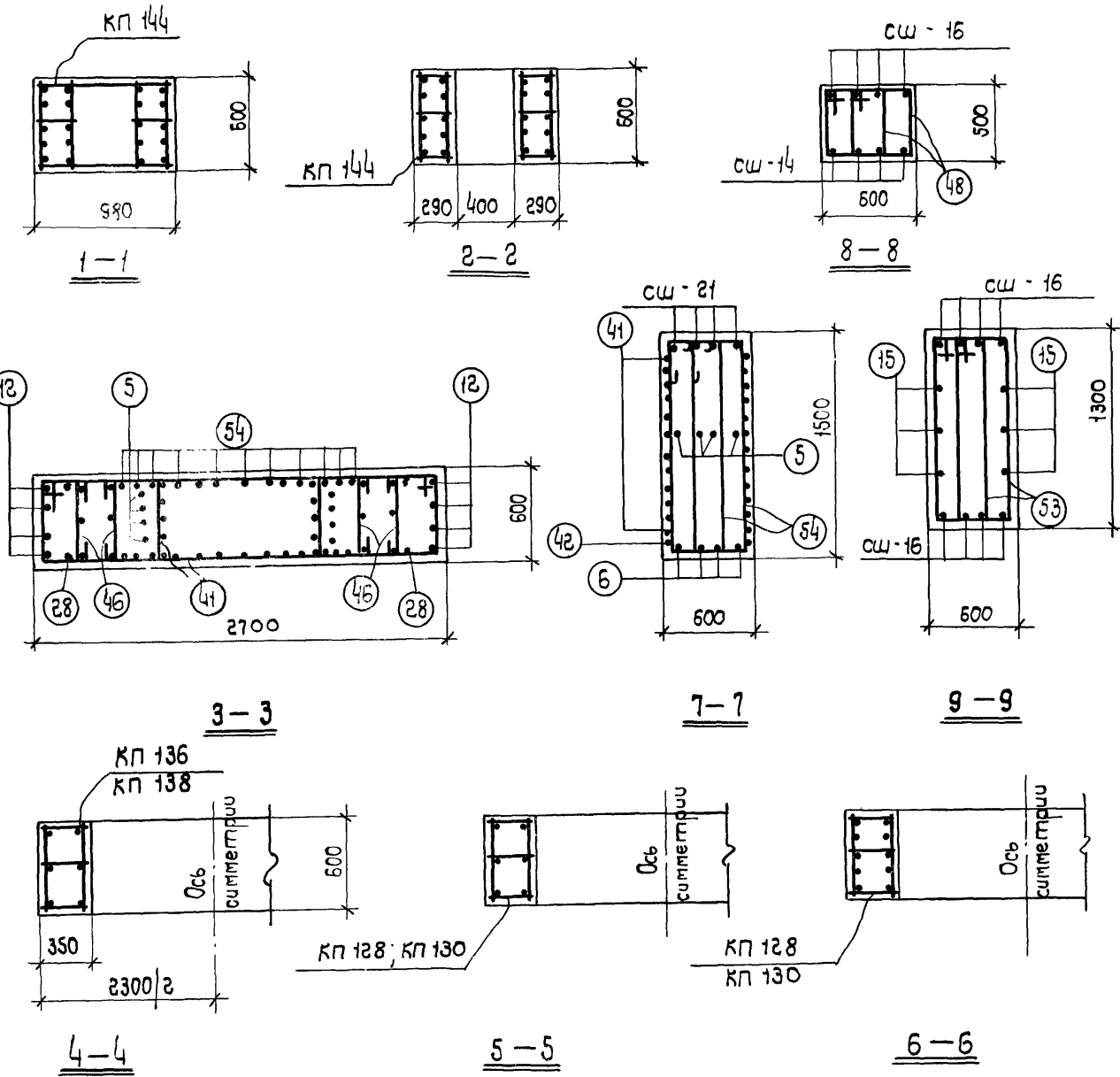
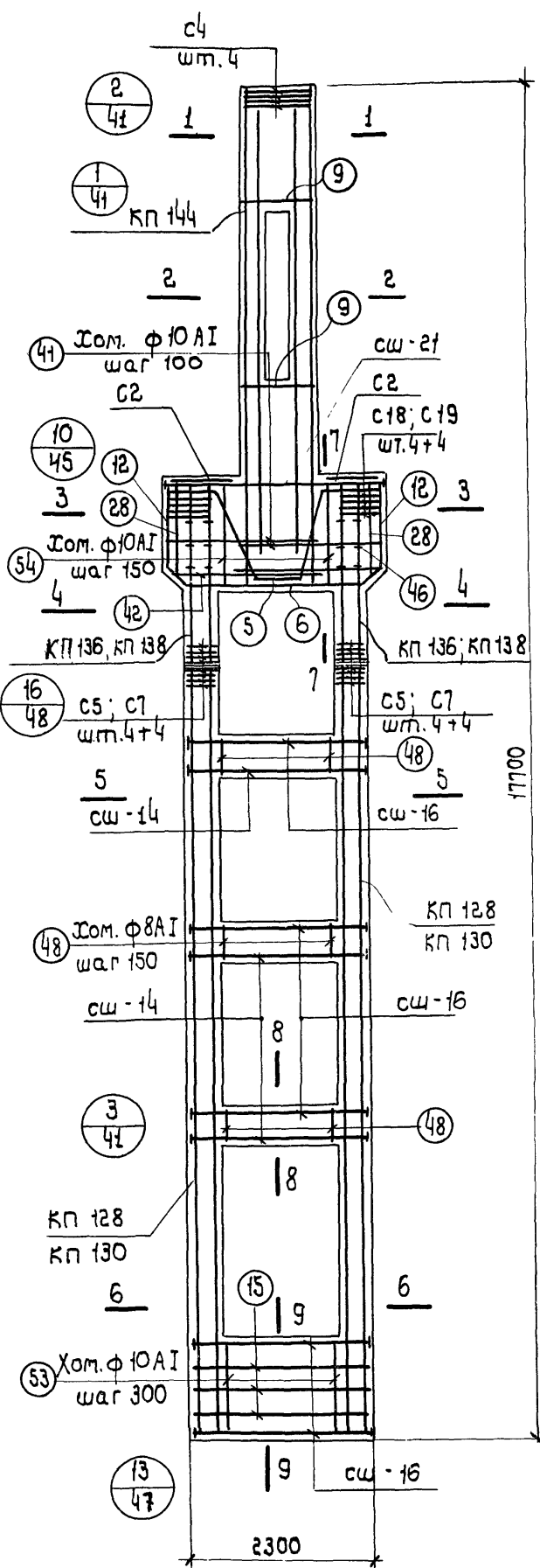

Выборка стали на одну колонну (кг)												
Марка колонны	Арматурная сталь по ГОСТ 5781-61											
	Класс А III						Класс А I			Сталь прокатная марки ВК Ст 3 КП ГОСТ 380-60 ж		
	N по сортаменту						Ф мм			Профиль		
	8	10	16	20	25	28	32	Итого	6	8	10	Итого
КД 15-4	44,8	45,6	53,4	64,8	1358,4	237,6		1804,6	26,2	138,8	171,1	336,1
КД 15-6	44,8	45,6	53,4	64,8	787,1	237,6	936,4	2169,7	199,8	171,1	370,9	641,8

Таблица марок стыков	
Марка колонны	Марка стыка
КД 15-4	СА-3
КД 15-6	СА-5

Спецификация арматурных изделий на одну колонну							
Марка колонны	Марка арматур. изделия	К-во шт.	№ листа	Марка колонны	Марка арматур. изделия	К-во шт.	№ листа
КД 15-4	КП 144	1	26	КД 15-6	КП 144	1	26
	КП 136	2			КП 138	2	
	сш-21	4			сш-21; с2; с4		
	с2	2			с5; с7; с18;		
	с4	4			с19; поз. 5, 6,		
	с5	4			9, 12, 54, 28,		
	с7	4			41, 42, 46,		
	с18	8					
	с19	8			КП 130	2	25
	поз. 5	4			сш-14; сш-16;		
	" 6	4			с5; с7;		
	" 9	8			поз. 15, 48,		
	" 12	8			53		
	" 54	22					
	" 28	2					
	" 41	24					
	" 42	2					
	" 46	12					
	КП 128	2	31	КД 15-4			
	сш-14	12					
	сш-16	20					
	с5	4					
	с7	4					
	поз. 15	6					
	" 48	66					
	" 53	12					

- Примечания
- Опалубку колонн см. в выпуске I л. 40
  - Каркасы и спецификации на отдельные стержни см. в выпуске III.
  - При установке пространственных каркасов в опалубку колонн маркированные краской концы стержней должны быть обращены к низу колонн.
  - В таблице расхода материалов не учтен расход стали на закладные элементы.

ТК	Сборные железобетонные двухъярусные колонны с проходами в уровне подкрановых балок	КЗ-01-60 Выпуск II
1968	Колонны КД 15-4; КД 15-6	лист 29

УДПО  
7-6538

ПРОЕКТИРОВАНИЕ  
г. Ленинград  
Инженер  
Жидков  
Кателана  
Проводов  
Жидков  
Кателана  
Лей  
Паралел  
Ст. Инженер  
Лей

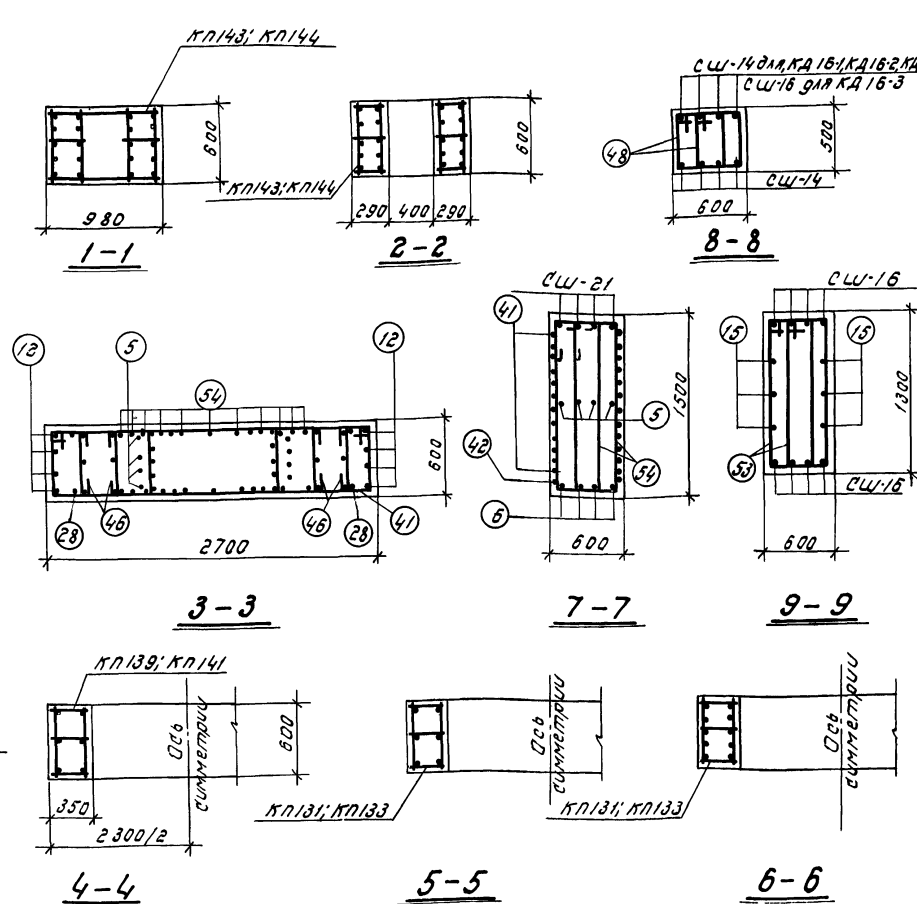
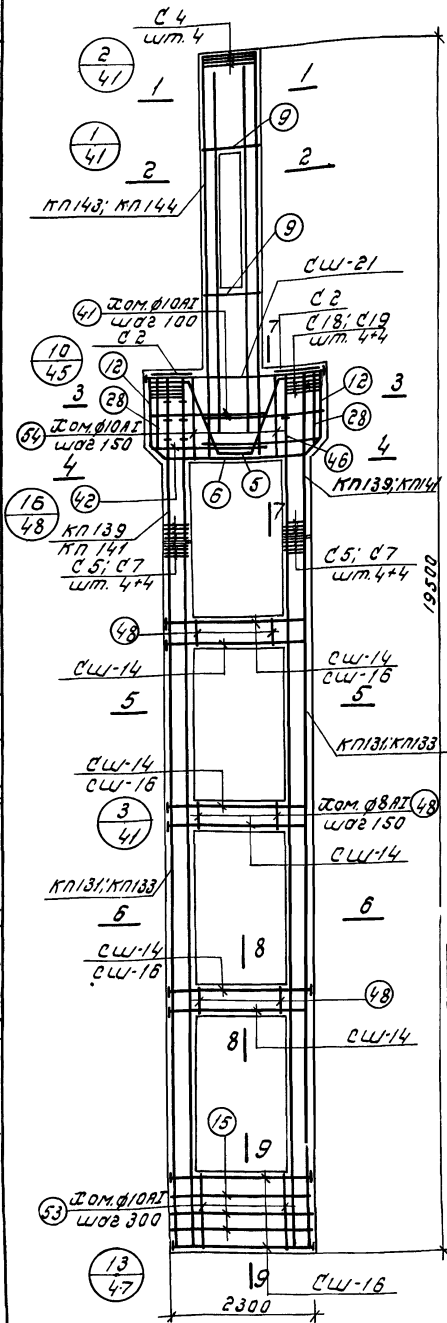

Выборка стали на одну колонну (кр)																	
Марка колонны	Арматурная сталь по ГОСТ 5781-51										Сталь прокатная марки ВСт.3 кр ГОСТ 380-60*				Всего		
	Класс А-III							Класс А-I									
	№ по сортаменту							Ø мм			профиль						
	8	10	16	20	22	25	28	Уг200	6	8	10	Уг200	б-14	б-18		Уг200	
КД16-1;КА16-2	44.8	45.6	53.4	129.6	83.6	40.6		1588.8	47.3	36.3	171.1	315.3	13.4	12.3		25.7	1910
КД16-3	44.8	45.6	53.4	64.8	69.2	58.2	237.6	1692.8	30.6	138.8	171.1	340.3	6.7	24.5		31.2	2072
КД16-5	44.8	45.6	53.4	129.6	191.4	642.0	820.8	1927.6	16.7	152.1	171.1	338.9	13.4	12.3		25.7	2294

Таблица марок стоек	
Марка колонны	Марка стойки
КД16-1;КА16-2	СА-2
КД16-3	СА-2
КД16-5	СА-4

Таблица марок стальной	
Марка колонны	Марка стали
КА16-1;КА16-2	СА-2
КА16-3	СА-2
КА16-5	СА-4

# Спецификация арматурных изделий на одну колонну

Марка колонны	Марка арматуры	Кол. шт.	№ листа	Марка колонны	Марка арматуры	Кол. шт.	№ листа
КА16-1; КА16-2	КА143	1	26	КА16-3	КА144	1	26
	КА139	2			КА139	2	
	СА-21	4	31		СА-21; СА-2; СА-5; СА-7; СА-18; СА-19	1	31
	СА-2	2			СА-5; СА-7; СА-18; СА-19	1	31
	СА-4	4			СА-5; СА-7; СА-18; СА-19	1	31
	СА-5	4			СА-5; СА-7; СА-18; СА-19	1	31
	СА-7	4			СА-5; СА-7; СА-18; СА-19	1	31
	СА-18	8			СА-5; СА-7; СА-18; СА-19	1	31
	СА-19	8			СА-5; СА-7; СА-18; СА-19	1	31
	СА-5	4			СА-5; СА-7; СА-18; СА-19	1	31
КА16-1; КА16-2	КА131	2	25	КА16-5	КА133	2	25
	СА-14	24	31		СА-14; СА-16	1	31
	СА-16	8			СА-5; СА-7; СА-18; СА-19	1	31
	СА-5	4			СА-5; СА-7; СА-18; СА-19	1	31
	СА-7	4			СА-5; СА-7; СА-18; СА-19	1	31
	СА-15	6			СА-5; СА-7; СА-18; СА-19	1	31
	СА-48	66			СА-5; СА-7; СА-18; СА-19	1	31
	СА-53	12			СА-5; СА-7; СА-18; СА-19	1	31
					СА-5; СА-7; СА-18; СА-19	1	31
					СА-5; СА-7; СА-18; СА-19	1	31

## Примечания

- Опалубку колонн см. в выпуске I л. 40
- Каркасы и спецификации на отдельные стержни см. в выпуске II
- При установке пространственных каркасов в опалубку колонн маркированные краской концы стержней должны быть обращены к низу колонн
- В таблице расхода материалов не учтен расход стали на закладные элементы
- Колонна КА16-1 изготовляется из бетона М300, колонна КА16-2 из бетона М400

ТК	Сборные железобетонные буквы в виде колонны с проходами в удобных для проходах	КА-01-60
1968	Колонны КА16-1; КА16-2; КА16-3; КА16-5	Выпуск II
		лист 30

Улкен Татарстан Республикасы				
Букарча район башлыгы	<i>А.И.</i>			
Ст. инженер	<i>С.И.</i>			
Инженер	<i>Ф.И.</i>			
Катепини				
Проектант				
Г. ЛЕНИНГРАД				

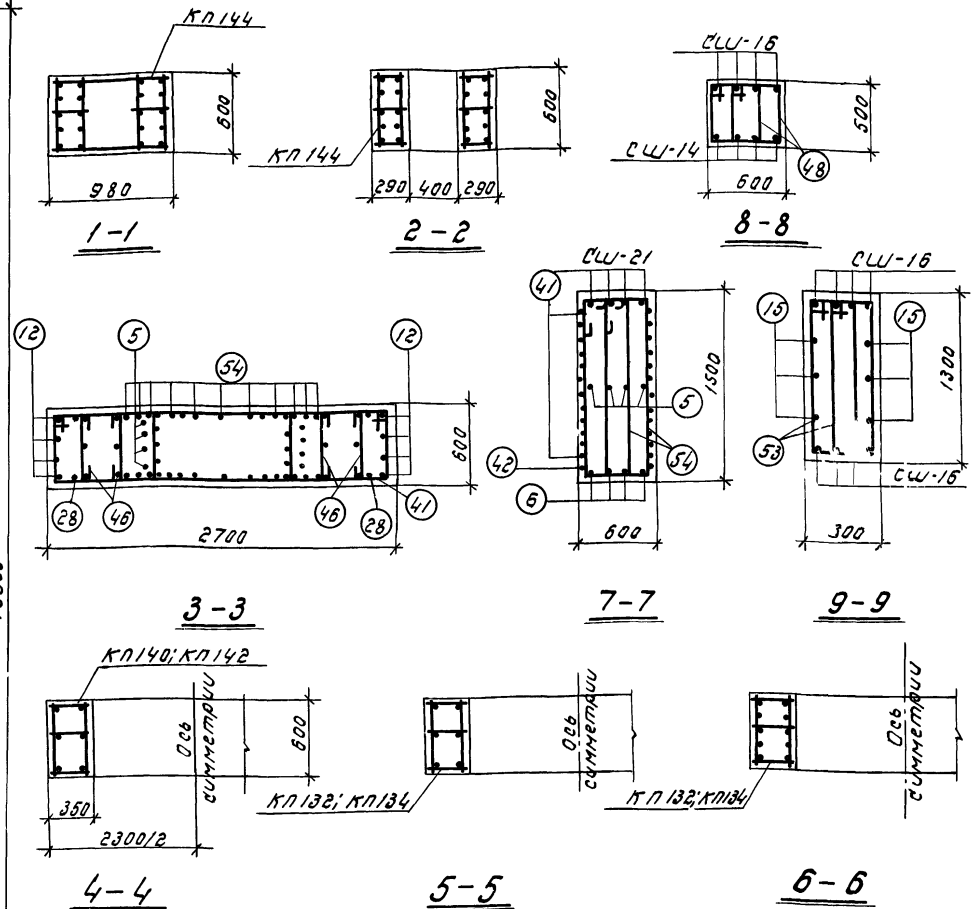
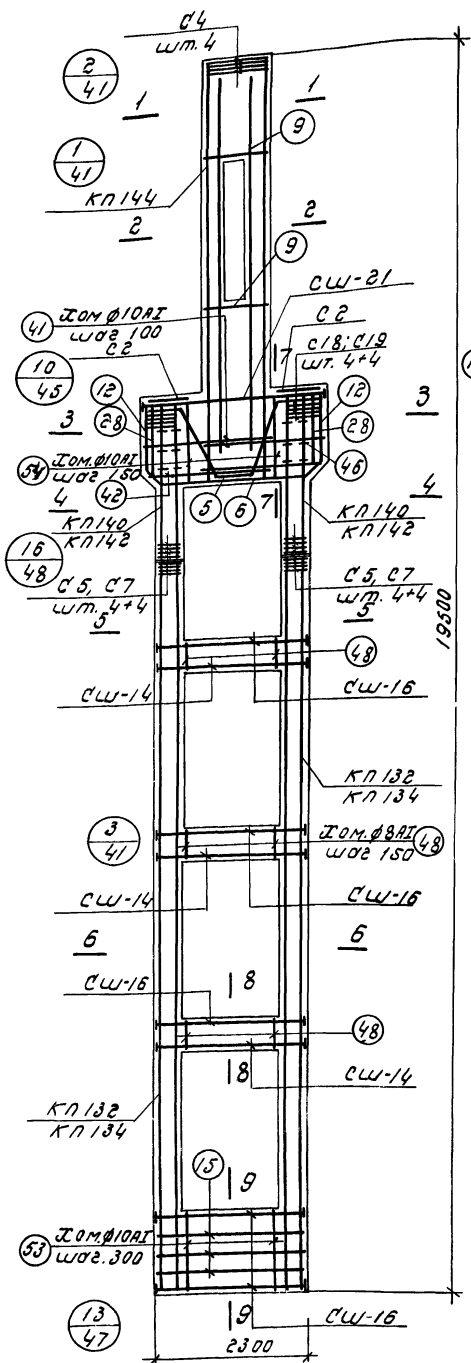

Выборка стали на одну колонну (кг)																
Марка колонны	Арматурная сталь по ГОСТ 5781-61												Сталь прокатная марки ВСт. 3Кп ГОСТ 380-60			Всего
	Класс А-III							Класс А-I					Профиль*			
	№ по сортаменту							Ø мм					δ=16-δ=18			
	8	10	16	20	25	28	32	Углов	6	8	10	Углов	δ=16	δ=18	Углов	
КД 16-4	44,8	45,6	53,4	64,8	145,6	237,6		1901,8	30,6	138,8	171,1	340,5	6,7	24,5	31,2	2274
КД 18-6	44,8	45,6	53,4	64,8	801,6	237,6	1172,8	2420,6		210,0	171,1	381,1	6,7	24,5	31,2	2833

Марка колонны	Марка стыка
КД 16-4	СА-3
КД 16-6	СА-5

Спецификация арматурных изделий на одну колонну 35

[illegible]

Примечания

1. Опалубку колонн см. в выпуске I л. 40
2. Каркасы и спецификацию на отдельные стержни см. в выпуске III.
3. При установке пространственных каркасов в опалубку колонн маркированные краской концы стержней должны быть обращены к низу колонн.
4. В таблице расхода материалов не учтен расход стали на закладные элементы.

ТК	Сварные железобетонные двухветвевые колонны с проходами в уровне подкрановых балок	КЭ-01-60	
1968	Колонны КД 16-4; КД 16-6	Выпуск II	
		Лист	31







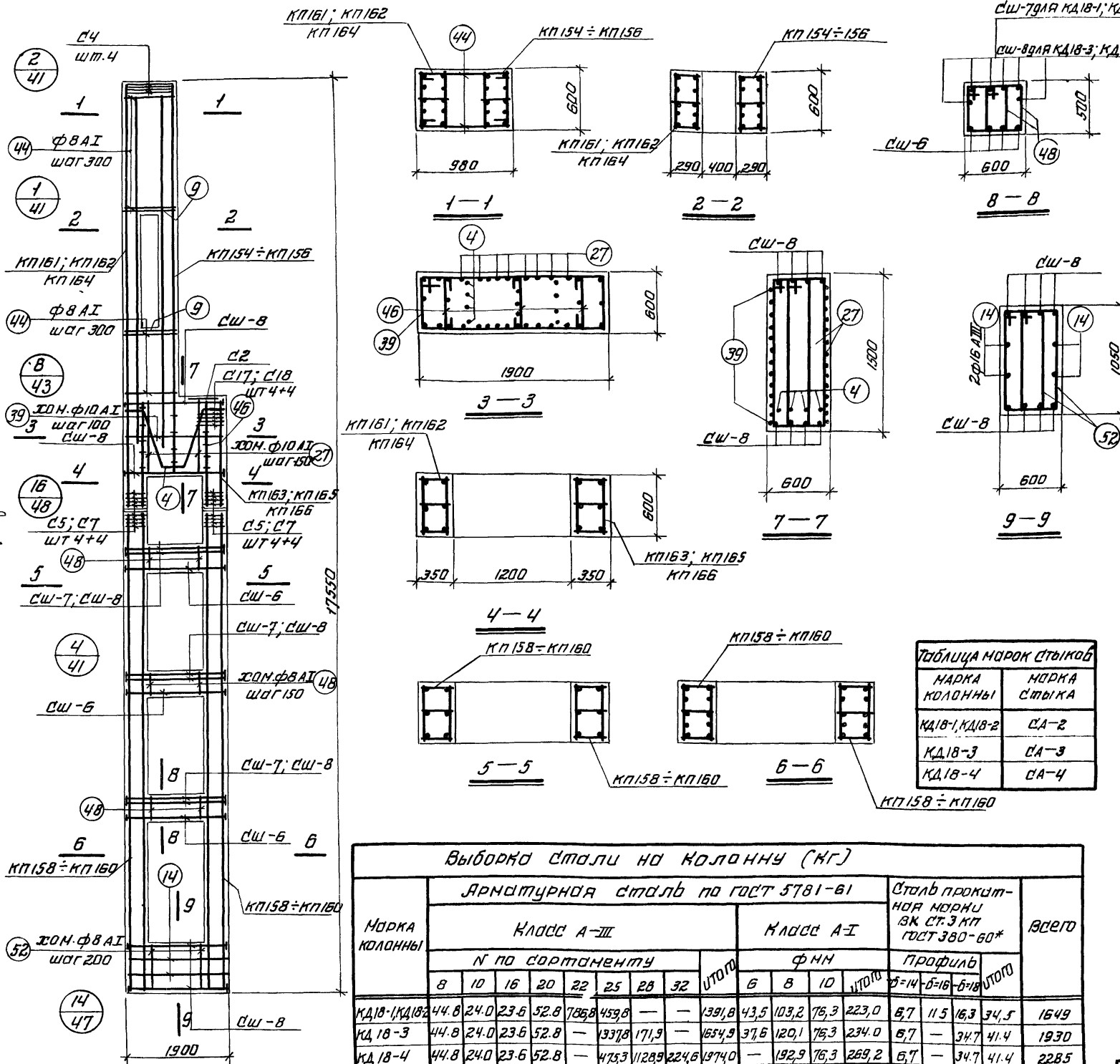

Выборка стали на колонну (кг)																		
Марка колонны	Арматурная сталь по ГОСТ 5781-61												Сталь прокатная марки ВК ст.3 по ГОСТ 380-60*			Всего		
	Класс А-III								Класс А-I									
	№ по сортаменту								Итого	Ф мм				Профиль				
	8	10	16	20	22	25	28	32		6	8	10	Итого	Ф=14	Ф=16		Ф=18	
КД18-1, КД18-2	44,8	24,0	23,6	52,8	78,8	45,9	—	—	139,1	43,5	103,2	76,3	223,0	6,7	11,5	16,3	34,5	1649
КД18-3	44,8	24,0	23,6	52,8	—	133,7	171,9	—	165,4	37,6	120,1	76,3	234,0	6,7	—	34,7	41,4	1930
КД18-4	44,8	24,0	23,6	52,8	—	475,3	1128,9	224,6	1974,0	—	192,9	76,3	269,2	6,7	—	34,7	41,4	2285

Спецификация арматурных изделий на одну колонну.								38
МАРКА КОЛОННЫ	МАРКА АРМАТУР. ИЗДЕЛИЙ	КОЛ. ШТ.	№ ЛИСТА	МАРКА КОЛОННЫ	МАРКА АРМАТ. ИЗДЕЛ.	КОЛ. ШТ.	№ ЛИСТА	
КД18-1; КД18-2	Верхний блок	кп156	1	27	Верхний блок	кп154	1	27
		кп161	1	28		кп162	1	28
		кп163	1			кп165	1	
		сш-8	8	31		сш-8; сш-2;		
		сш-2	1			сш-4; сш-5; сш-7;		
		сш-4	4			сш-17; сш-18		
		сш-5	4			поз. 4; 9; 27		
		сш-7	4	32		39; 44; 46		
		сш-17	4					
		сш-18	4					
		поз. 4	4			кп159	2	28
		" 9	8		Нижний блок	сш-6	12	31
	Нижний блок	" 27	16	33		сш-8	26	
		" 39	13			сш-5; сш-7; поз. 14		
		" 44	26			48; 52		
		" 46	13					
					Верхний блок	кп155	1	27
		кп158	2	28		кп164	1	28
		сш-6	12			кп166	1	
		сш-7	18	31		сш-8; сш-2; сш-4;		
		сш-8	8			сш-5; сш-7; сш-17		
		сш-5	4			сш-18; поз. 4, 9,		
		сш-7	4	32		27, 39, 44, 46		
		поз. 14	4					
		" 48	48	33	Нижний блок	кп160	2	28
		" 52	14			сш-6	12	31
						сш-8	26	
						сш-5; сш-7 поз. 14;		
						48, 52		
								сш. КД18-1

ПРИМЕЧАНИЯ

- Опалубка колонн см. в выпуске I л. 41.
- Каркасы и спецификации на отдельные стержни см. в выпуске III.
- При установке пространственных каркасов в опалубку колонн маркированные краской концы стержней должны быть обращены к низу колонн.
- В таблице расхода материалов не учтен расход стали на закладные элементы.
- Колонна КД18-1 изготавливается из бетона М-300; КД18-3 - из бетона М-400.

ТК	Сборные железобетонные стержневые колонны с проходными в уровне подкарданных блоков	КЗ-01-60
1968	Колонны КД18-1; КД18-2; КД18-3; КД18-4	выпуск II
		лист 34









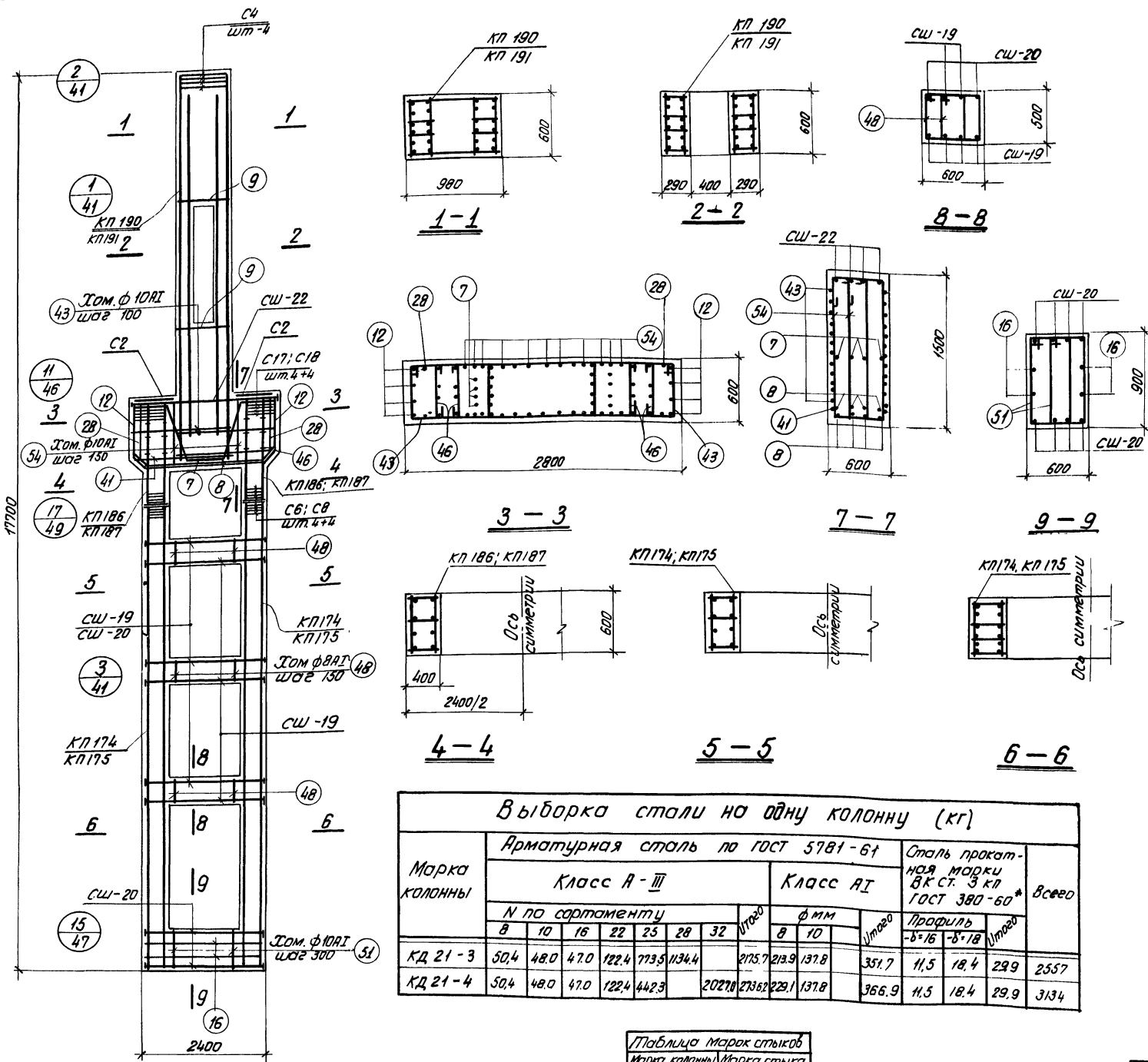

Выборка стали на одну колонну (кг)																
Марка колонны	Арматурная сталь по ГОСТ 5781-61										Сталь прокатная марки ВК ст. 3 кп ГОСТ 380-60*			Всего		
	Класс А-III							Класс АI			Профиль -6-16 -8-18 Умощ					
	N по сортаменту							Ф мм								
	8	10	16	22	25	28	32	Умощ	8	10	Умощ					
КД 21-3	50,4	48,0	47,0	122,4	77,3,5	113,4,4		217,5	213,9	137,8		351,7	11,5	18,4	29,9	2557
КД 21-4	50,4	48,0	47,0	122,4	442,3		2027,8	271,62	229,1	137,8		366,9	11,5	18,4	29,9	3134

Таблица марок стыков	
Марка каннны	Марка стыка
КД 21-3	СА-8
КД 21-4	СА-9

[illegible]

Примечания

1. Опалубку колонн см. в выпуске I л. 42
2. Каркасы и спецификации на отдельные стержни см. в выпуске III.
3. При установке пространственных каркасов в опалубку колонн маркированные краской концы стержней должны быть обращены к низу колонн.
4. В таблице расхода материалов не учтен расход стали на закладные элементы.

ТК	Сборные железобетонные двухветвевые колонны с проходами в уровне поперечных балок	К9-01-60	
1968	Колонны КД21-3; КД21-4	Выпуск II	
		Лист	38

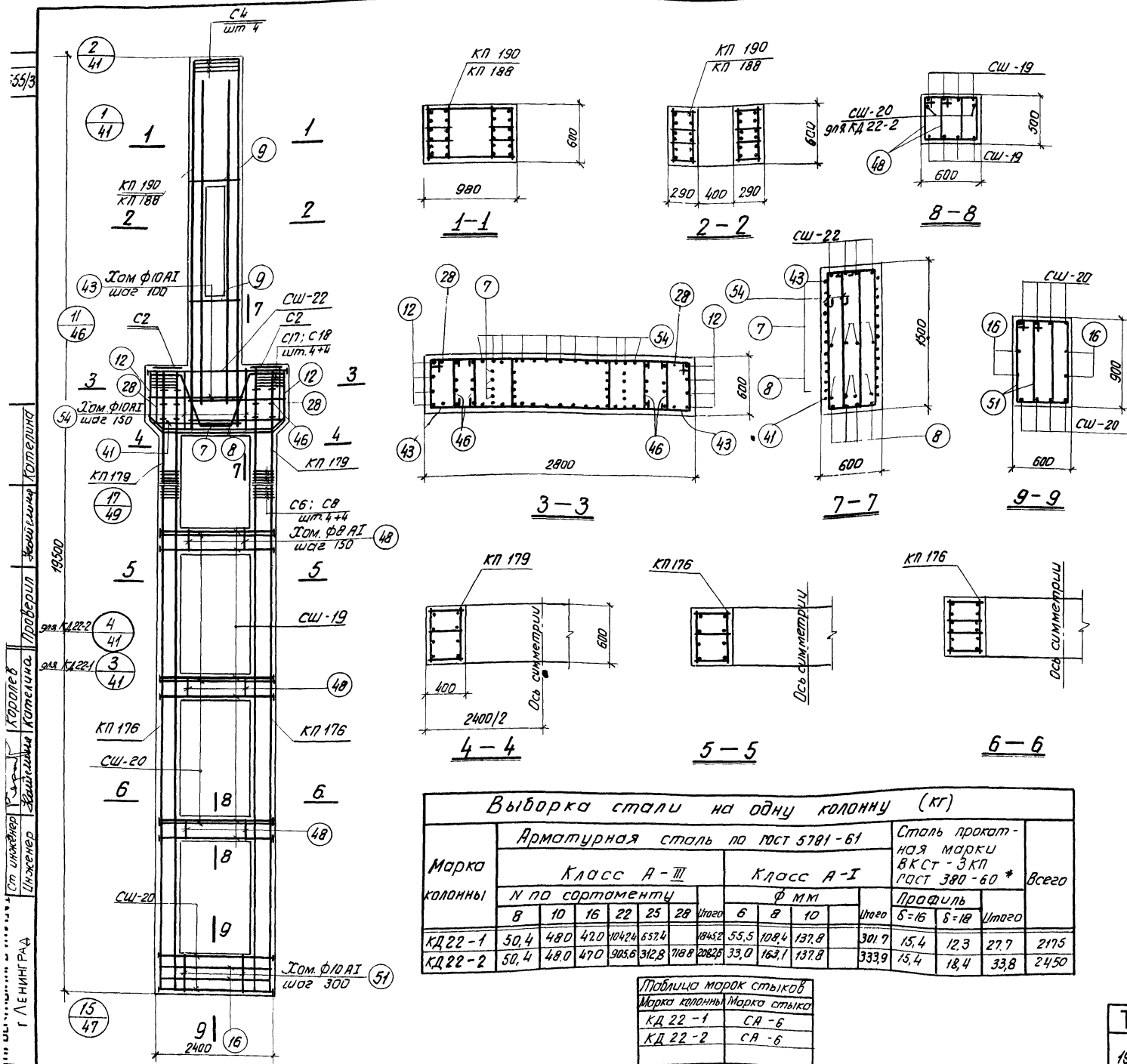

43

Спецификация арматурных изделий на одну колонну									
Марка колонны	Марка арматурн. изделия	Кол. шт.	N листа	Марка колонны	Марка арматурн. изделия	Кол. шт.	N листа		
КД 22-1	Верхний блок	КП 188	1	30	КД 22-2	Верхний блок	КП 190	1	30
		КП 179	2	29			КП 179	2	29
		СШ-22	4	31			СШ-22	4	31
		С2	2	32			С2, С4, С6, С8	103, 8, 12, 54	СМ. КД 22-1
		С4	4				С17, С16		
		С6	4				28, 41, 43, 9		
		С8	4				7, 46		
		С17	8				КП 176	2	29
		С18	8				СШ-20	14	31
		103,8	8	33			СШ-19; С6; С8;	103, 16; 48; 51	СМ. КД 22-1
		" 9	8						
		" 12	8						
		" 34	22						
		" 28	2						
	" 41	2							
	" 43	24							
	" 7	4							
	" 46	12							
	Нижний блок	КП 176	2	29					
		СШ-19	24	31					
		СШ-20	8						
		С6	4	32					
		С8	4						
		103, 16	4	33					
		" 48	66						
		" 51	12						

**Примечания**

- Опалубку колонн см. в выпуске I л. 42
- Каркасы и спецификации на отдельные стержни см. в выпуске III
- При установке пространственных каркасов в опалубку колонн маркированные краской канцы стержней должны быть обращены к низу колонн
- В таблице расхода материалов не учтен расход стали на закладные элементы

ТК	Сварные железобетонные двухветвевые колонны с проходами в уровне подвешиваемых балок.	КЭ-01-60 Выпуск II
1968	Колонны КД 22-1; КД 22-2	лист 39

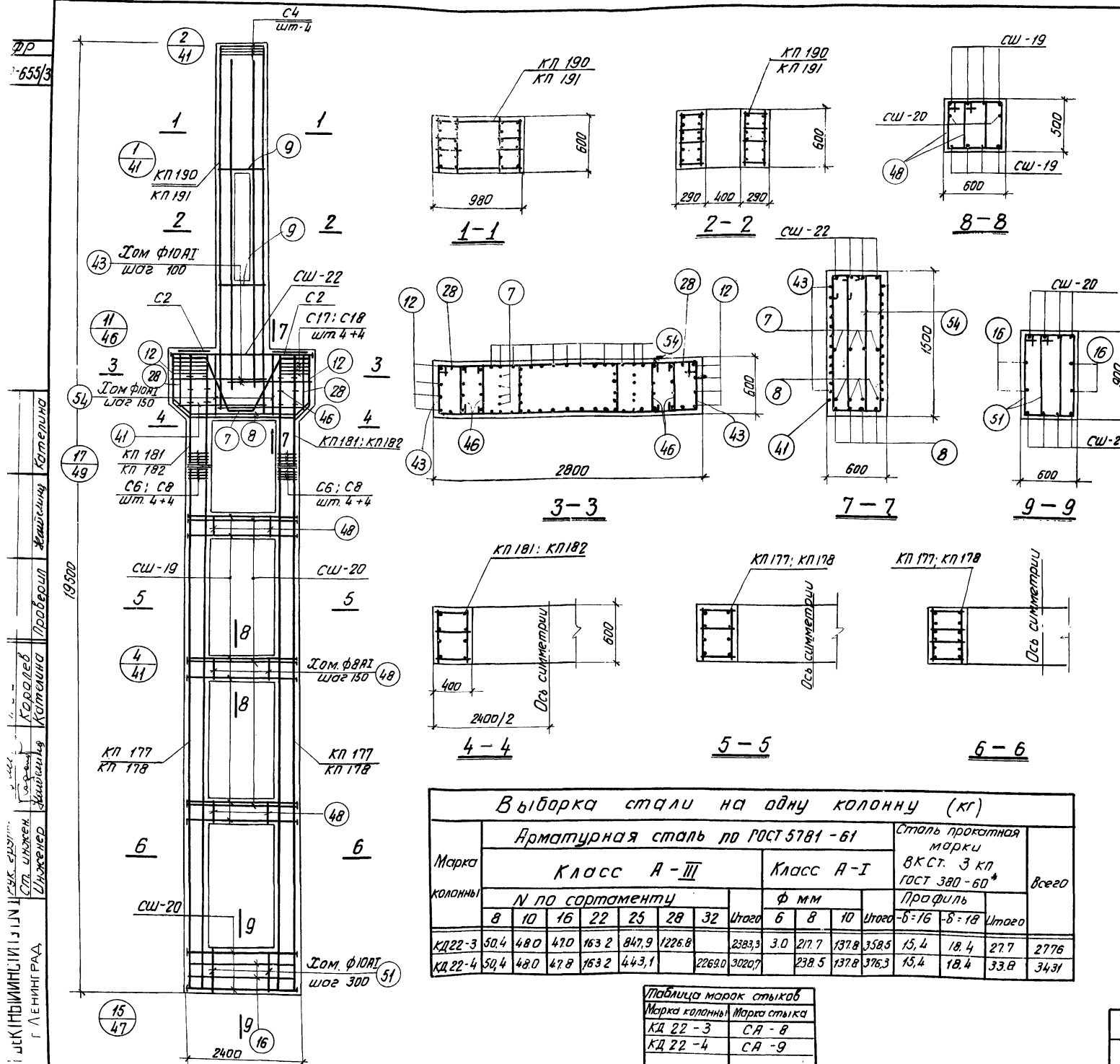

Выборка стали на одну колонну (кг)																
Марка колонны	Арматурная сталь по ГОСТ 5781 - 61											Сталь прокатная марки ВКСт. 3 кп ГОСТ 380 - 60*				Всего
	Класс А - III							Класс А - I								
	N по сортаменту							Ф мм			Профиль					
	8	10	16	22	25	28	32	Итого	6	8	10	Итого	Б-16	Б-18	Итого	
КД 22-3	50,4	48,0	47,0	163,2	847,9	1226,8		2383,3	3,0	217,7	137,8	358,5	15,4	18,4	27,7	2776
КД 22-4	50,4	48,0	47,8	163,2	443,1		2269,0	3020,7		238,5	137,8	376,3	15,4	18,4	33,8	3431

**Таблица марок стыков**

Марка колонны	Марка стыка
КД 22-3	СА-8
КД 22-4	СА-9

**Спецификация арматурных изделий на одну колонну**

Марка колонны	Марка армат. изделия	Кол. шт.	N листа	Марка колонны	Марка армат. изделия	Кол. шт.	N листа
КД 22-3 Верхний блок	КП 190	1	30	КД 22-4 Верхний блок	КП 191	1	30
	КП 181	2	29		КП 182	2	29
	СШ-22	4	31		СШ-22	4	31
	С2	2	32		С2; С4; С6; С8;	см. КД 22-3	
	С4	4			С17; С18		
	С6	4			поз. 8, 12, 7, 54		
	С8	4			29, 41, 43,		
	С17	8			46, 9		
	С18	8	33		КП 178	2	29
	поз. 8	8			СШ-20	14	см. КД 22-3
	" 9	8			С6; С8; поз. 16		
	" 12	8			48, 51, СШ-19		
	" 54	22					
	" 28	2					
	" 41	2					
	" 43	24					
" 7	4						
" 46	12						
Нижний блок	КП 177	2	29				
	СШ-19	24	31				
	СШ-20	14					
	С6	4					
	С8	4	32				
	поз. 16	4	33				
	" 48	66					
	" 51	12					

**Примечания**

- Опалубку колонн см. в выпуске I л. 42
- Каркасы и спецификации на отдельные стержни см. в выпуске III
- При установке пространственных каркасов в опалубку колонн маркированные краской концы стержней должны быть обращены к низу колонн.
- В таблице расхода материалов не учтен расход стали на закладные элементы.

ТК	Сварные железобетонные опалубочные колонны с проходами в уровне подоконных балок	КЭ-01-60 Выпуск II
1968	Колонны КД 22-3; КД 22-4	Лист 40

Исполнитель	Имя	Подпись	Подпись	Подпись
Гл. констр. пр.	Цубаров			
Рук. группы	Лоп			
Отм. инженер	Финкельштейн			
Инженер	Кателкина	Проверил	Финкельштейн	

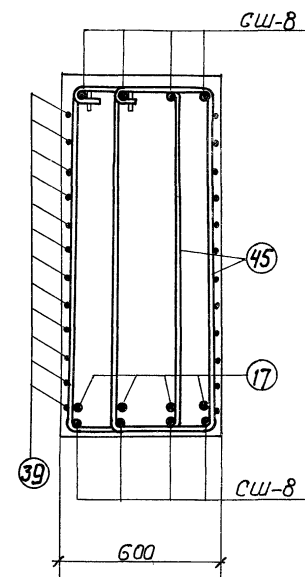
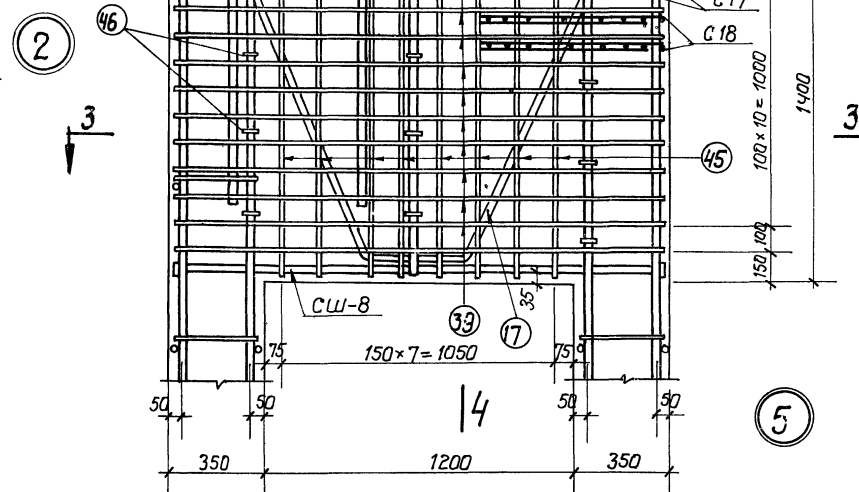
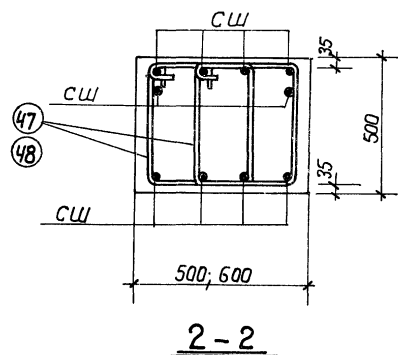
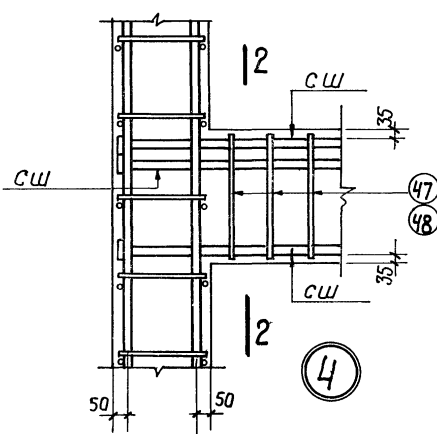
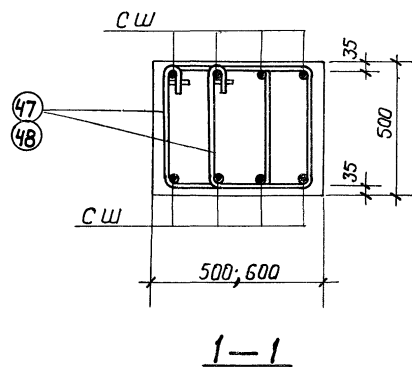
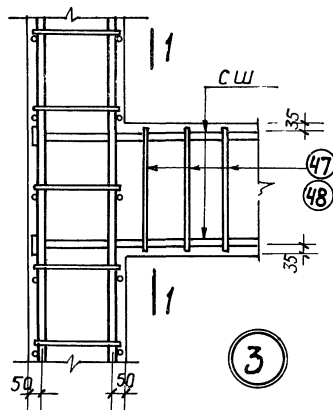
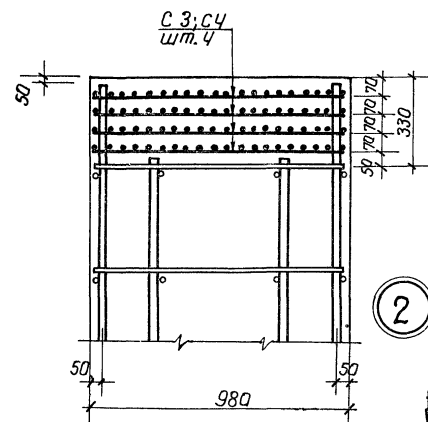
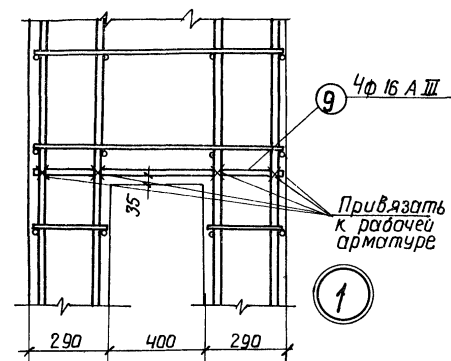

4-4

Примечание

Рабочие чертежи колонн  
даны на листах 1-40.

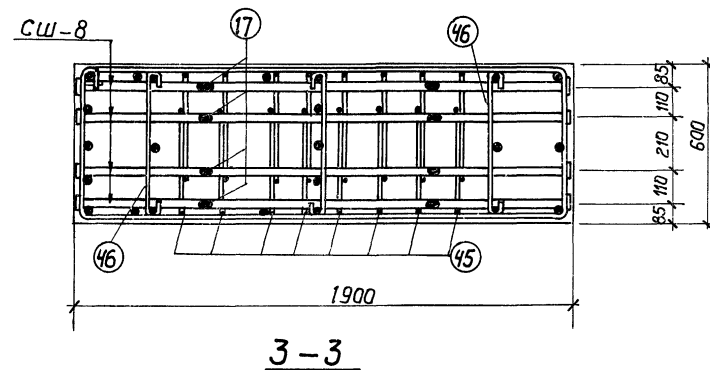

ТК	Сборные железобетонные, двухстворчатые колонны с прадами в узловые подкрановые балки	КЗ-01-60 выпуск II
1968	Узлы, 1"; 2"; 3"; 4"; 5"	лист 41

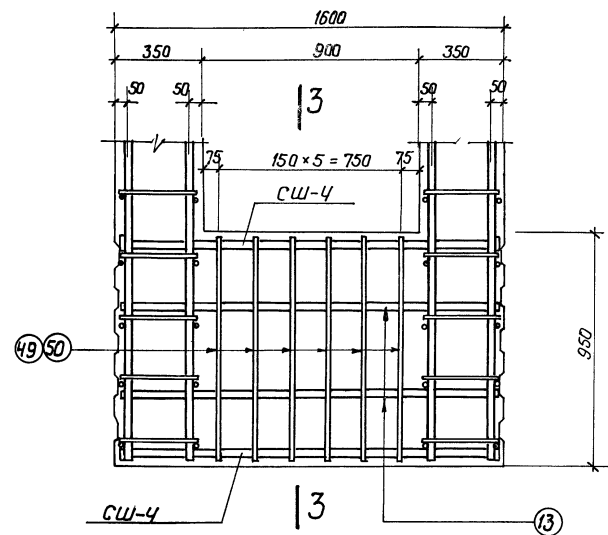
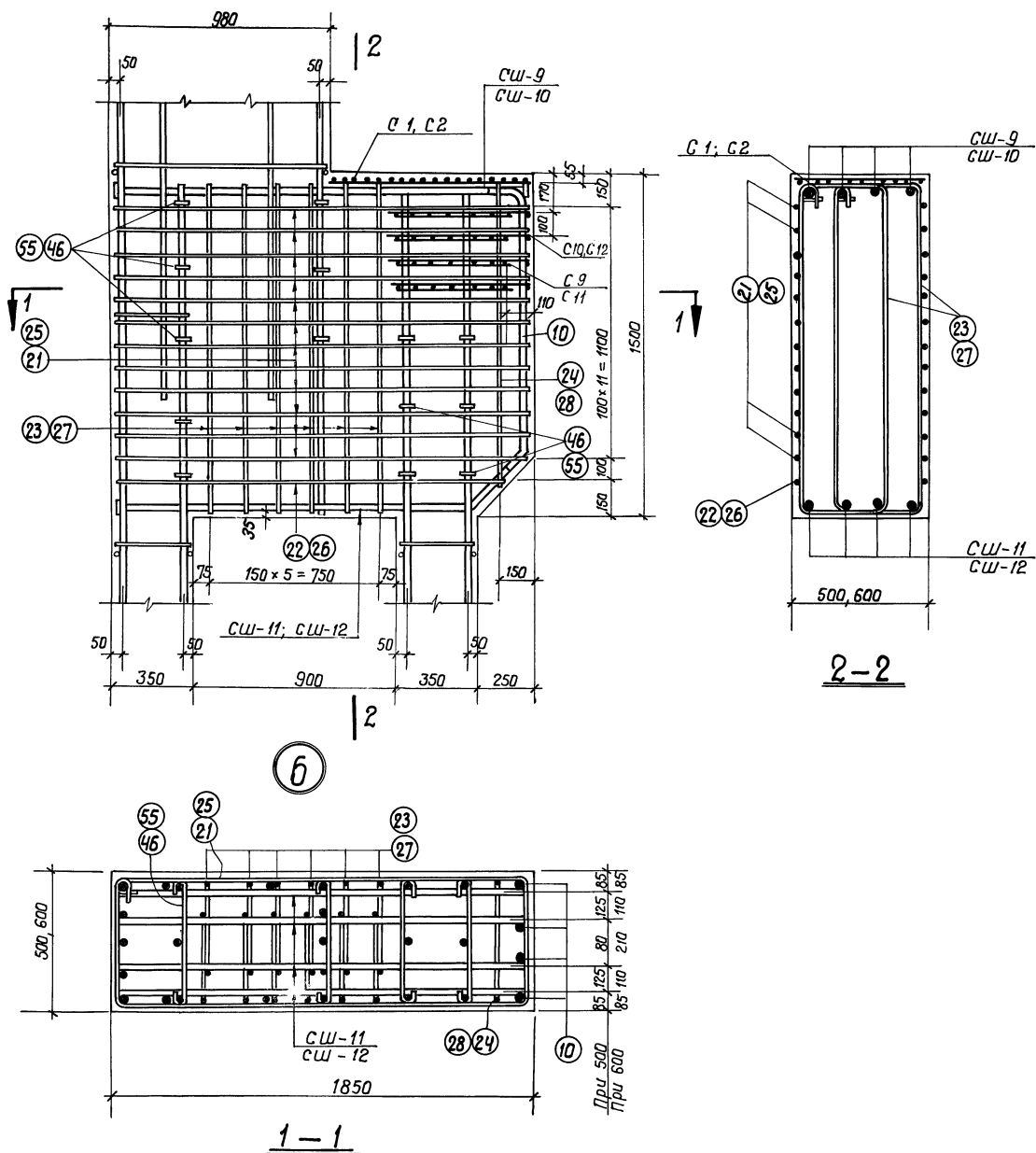

7

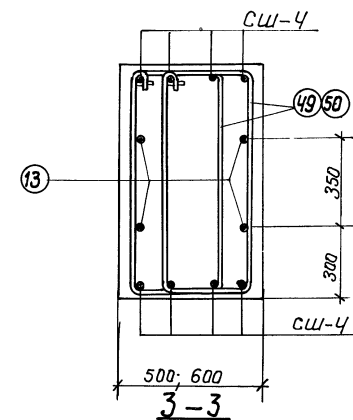

3-3

ТК	Сборные железобетонные двухветвевые колонны с проходами в уровне подкрановых балок	КЗ-01-60
1968	Узлы „6“ и „7“	Выпуск II
		Лист 42



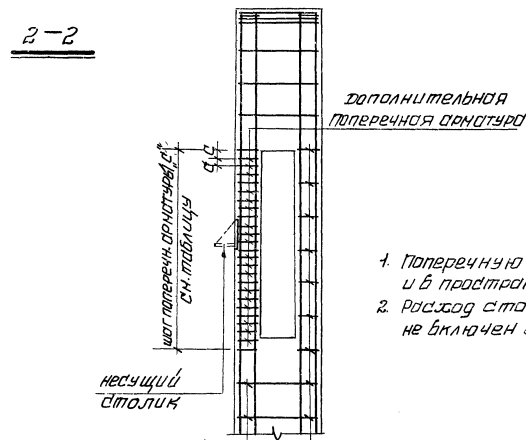
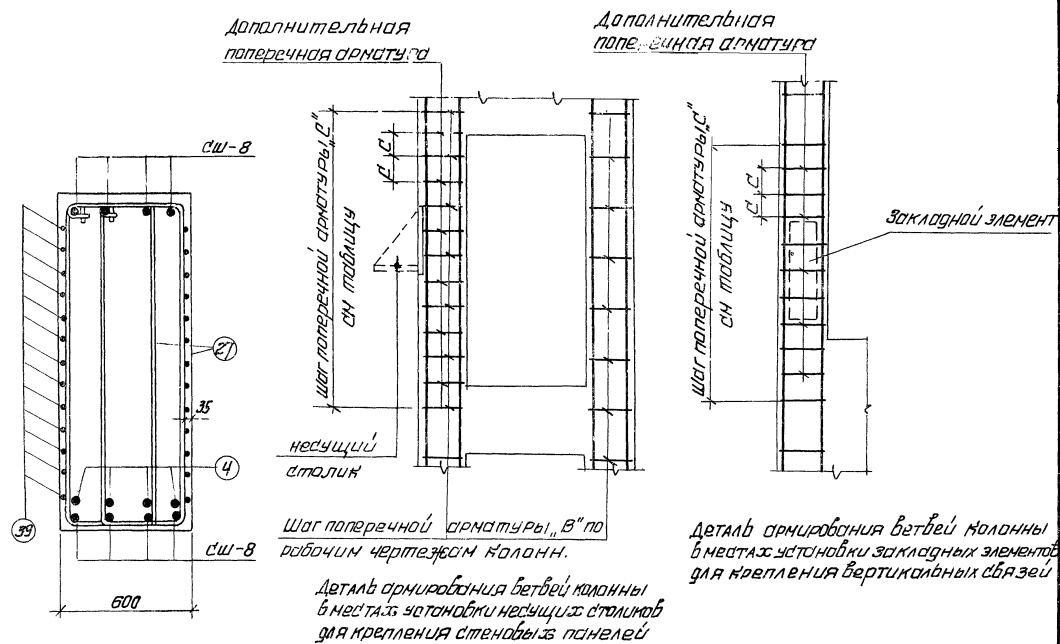
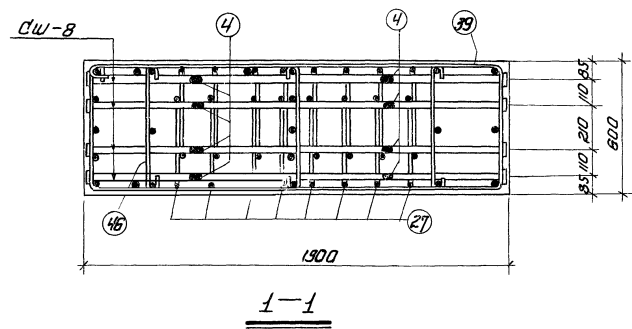
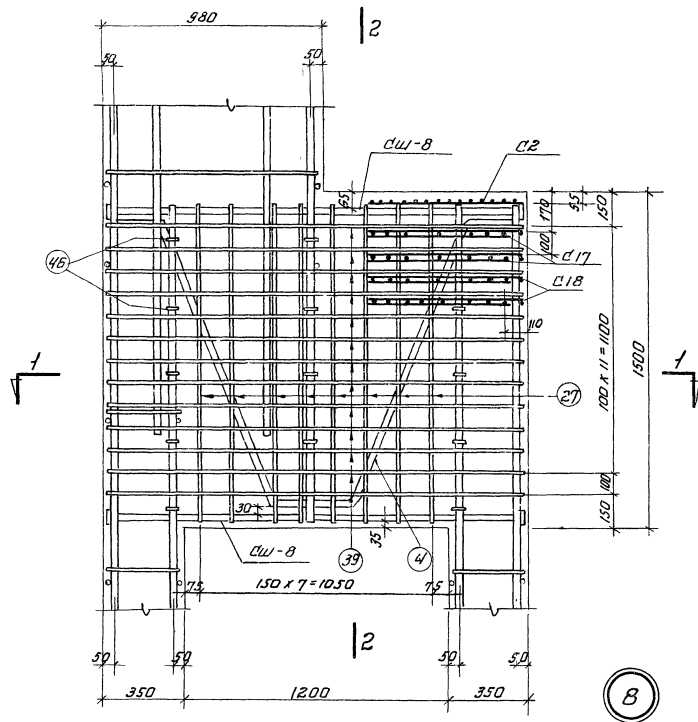

$b$	$c$
150	75
300	75
400	100

Примечания

1. Поперечную арматуру принимать того же диаметра, что и в пространственном каркасе.
2. Расчет стали на дополнительную поперечную арматуру не выполнен в общем; расчет стали на колонны

шаг поперечной арматуры, "Б"  
по рабочим чертежам колонн  
Деталь армирования шейки колонны,  
в местах установки несущих столиков  
для крепления стеновых панелей

ТК	Сборные железобетонные двусветовые колонны с проходными в урбанизированной среде балок 43х8. Детали армирования бетон и швеллер колонны в местах установки несущих столиков и закладных элементов для крепления вертикальных связей.	МЗ-01-60	
		выпуск II	
1968		лист	43

ИФР  
Р-655/3

ПРОЕКТИРОВАНИЕ  
Г. ЛЕНИНГРАД

И.А. Кондо, пр.  
Руководитель  
Ст. инженер  
Инженер

С.И. Ширяев  
Л.О.У.  
Финансирование

Проверил  
Инженер

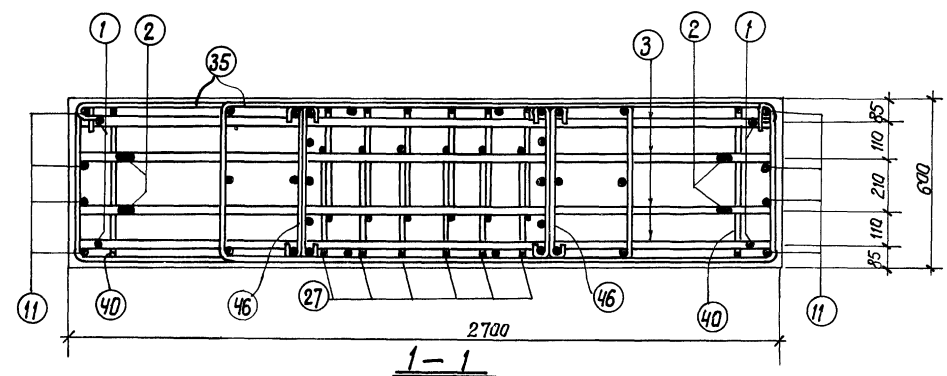
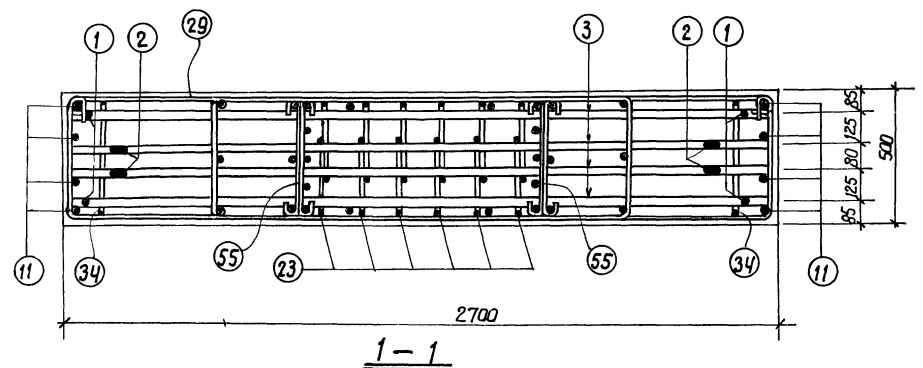
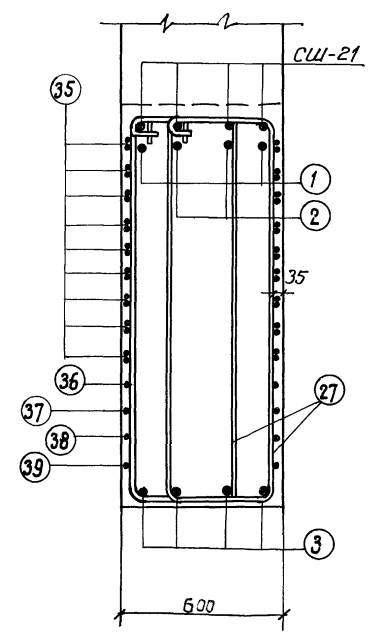
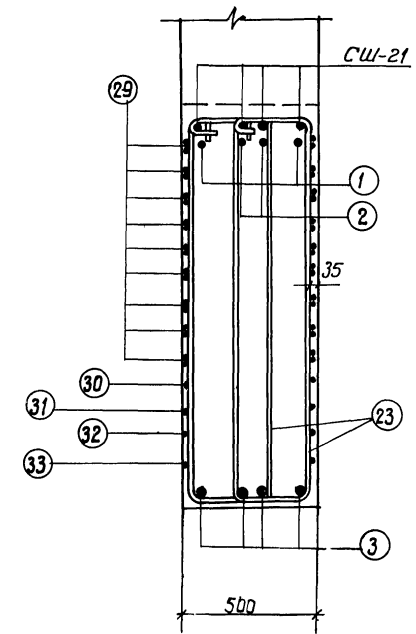
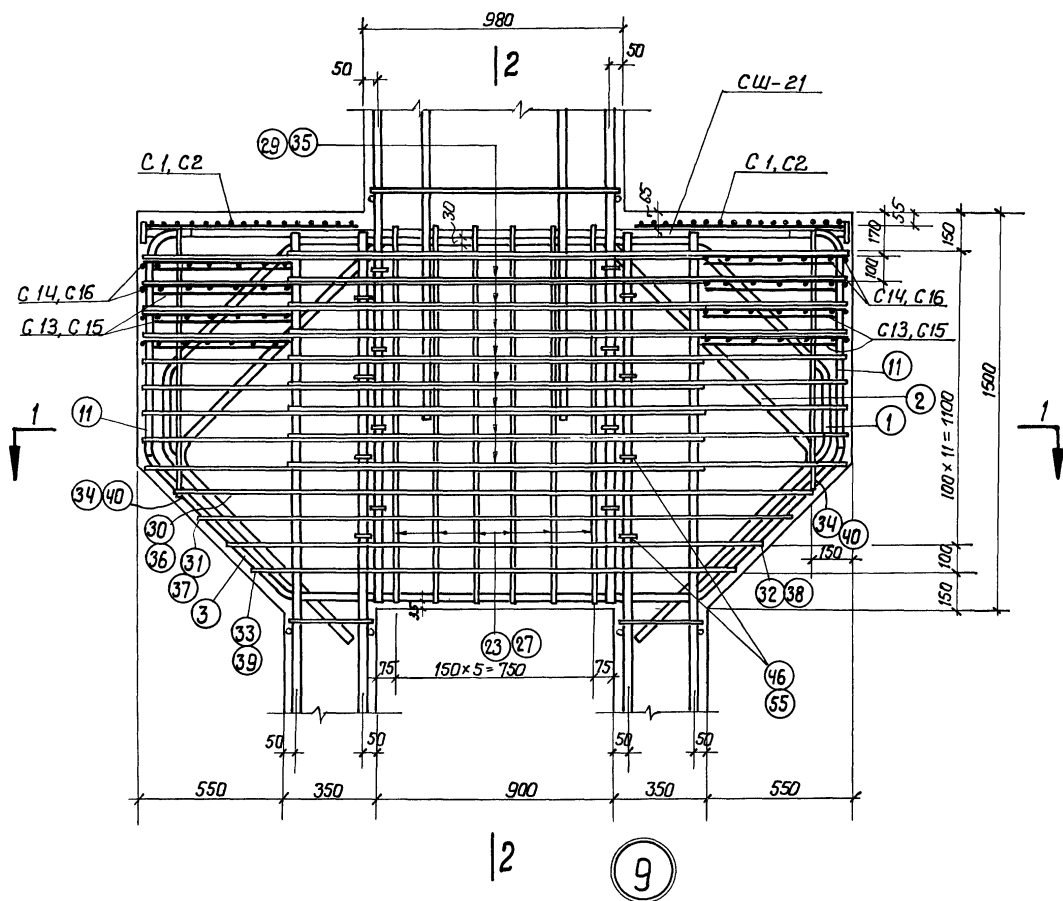

TK	Сборные железобетонные двухветвевые колонны с проходами в уровне подкрановых балок	КЭ-01-60
1968	Узел 9"	Выпуск II
		Лист 44

УЧФР  
ИПР-555/3

Проектный институт  
г. Ленинград  
Инженер  
Ст. инженер  
Функционал  
Сл. инженер  
Л. И. И.

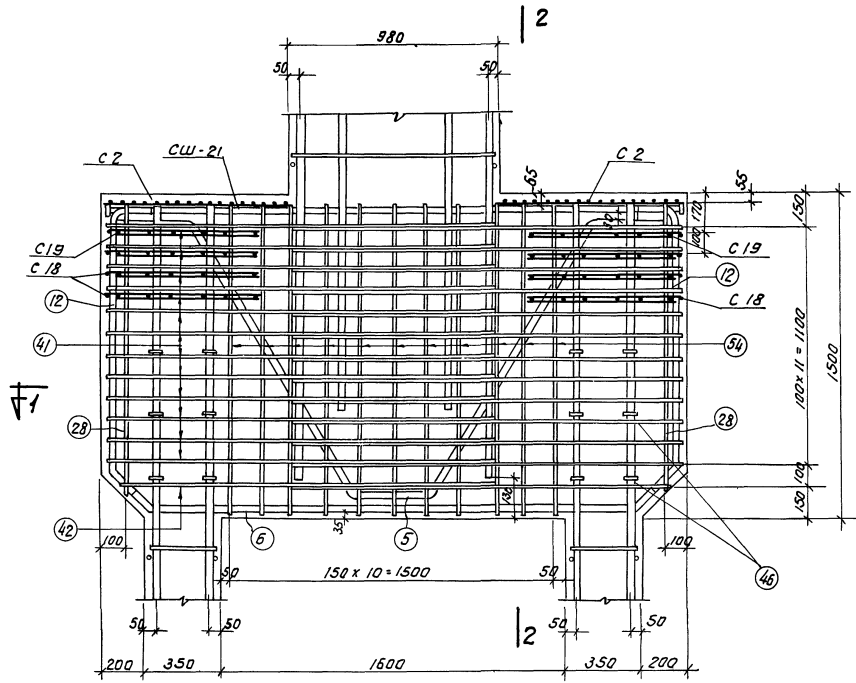

10

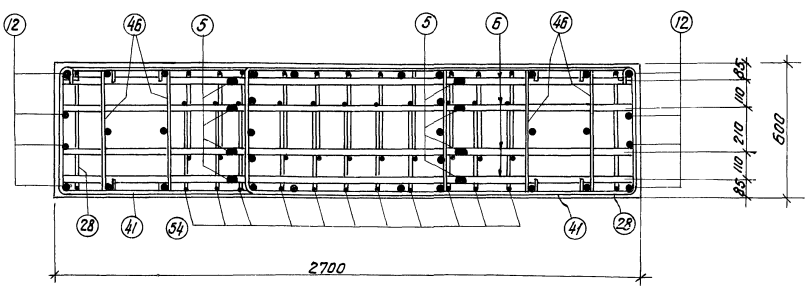

1-1

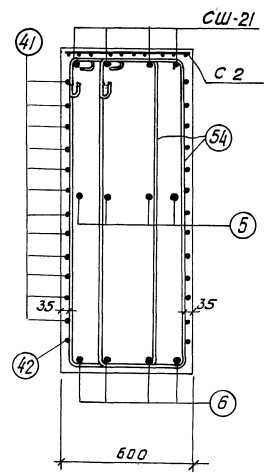

2-2

ТК 1968	Сборные железобетонные двухветвевые колонны с проходами в уровне подкрановых балок  Узел 10	КЭ-01-60 Выпуск II Лист 45
------------	---------------------------------------------------------------------------------------------------	----------------------------------

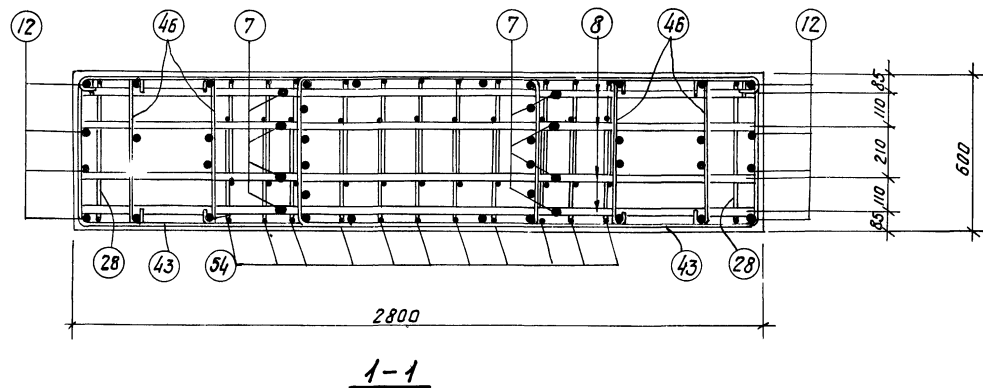
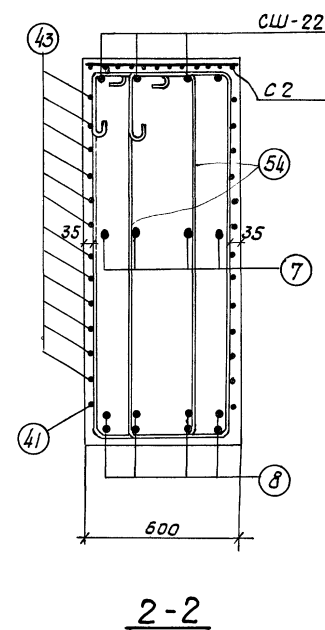
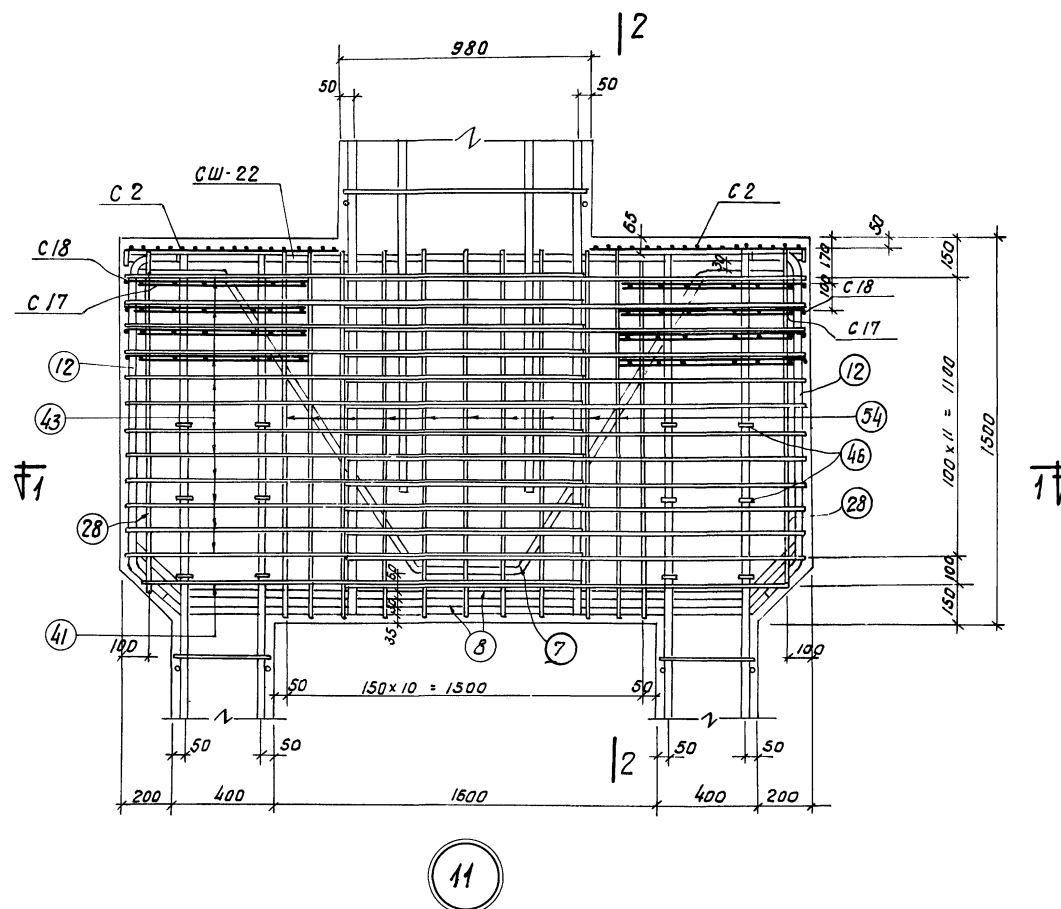

ТК	Сварные железобетонные двухветвевые колонны с проходами в уровне подкрановых балок	КЭ-01-60
1968	Узел 11	выпуск II лист 46

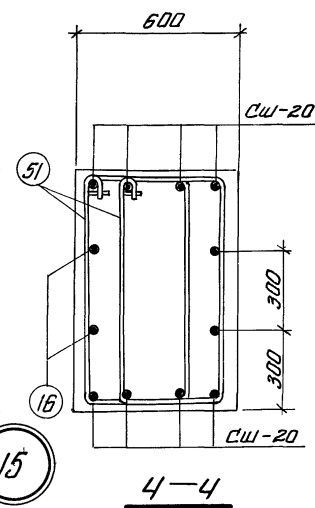
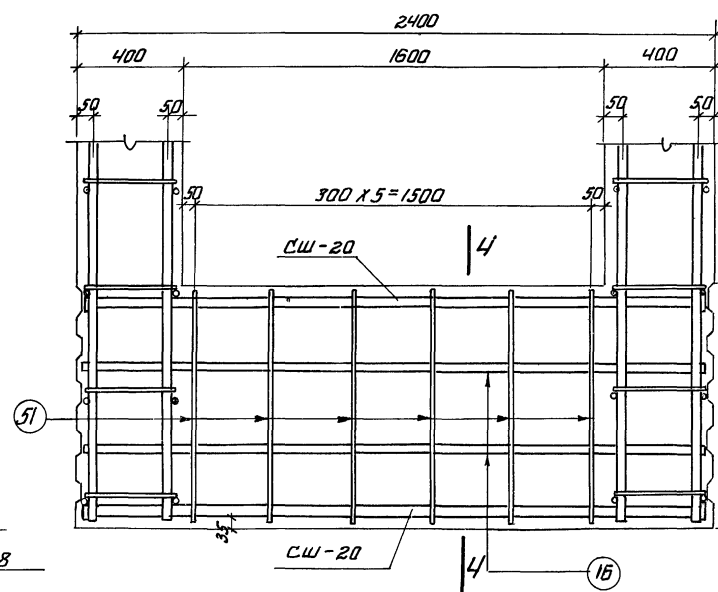
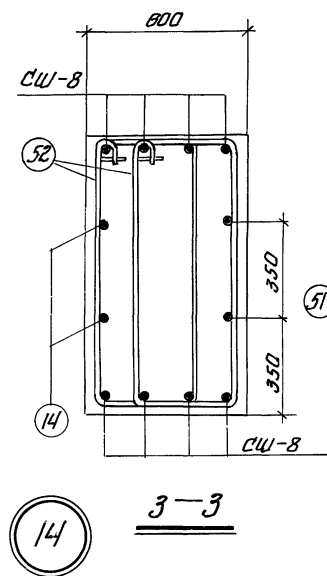
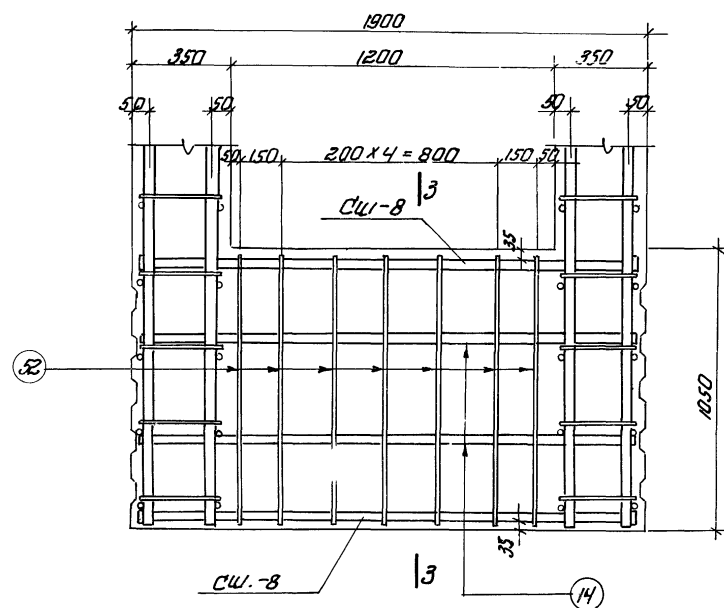
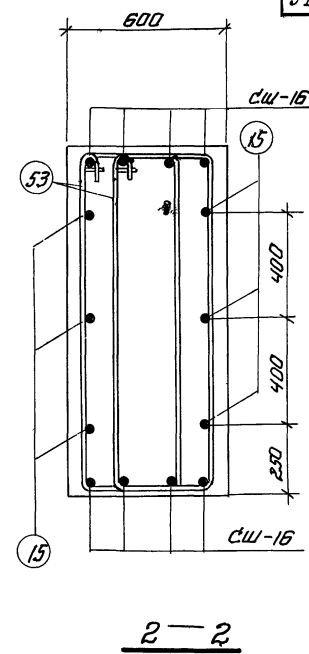
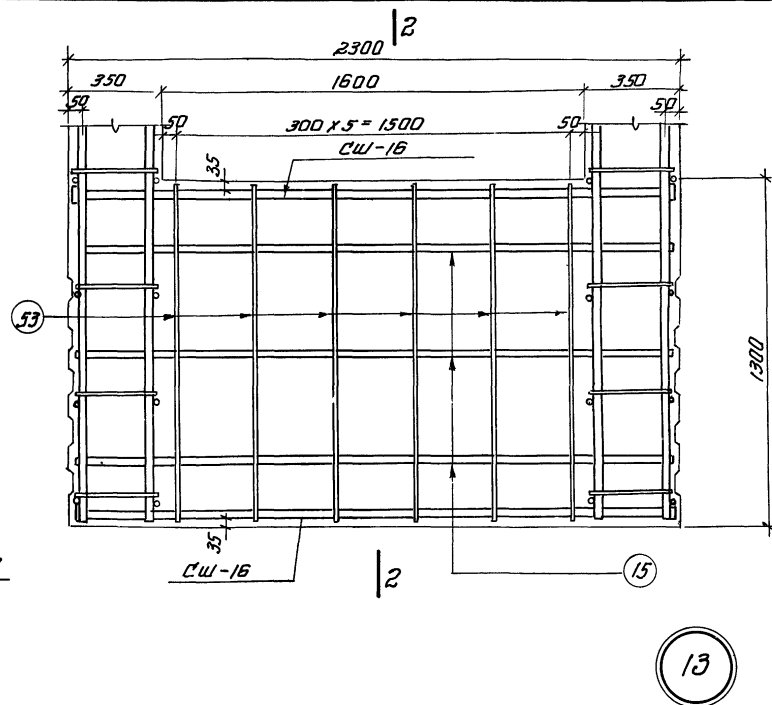
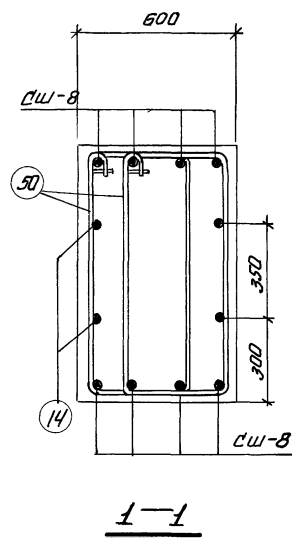
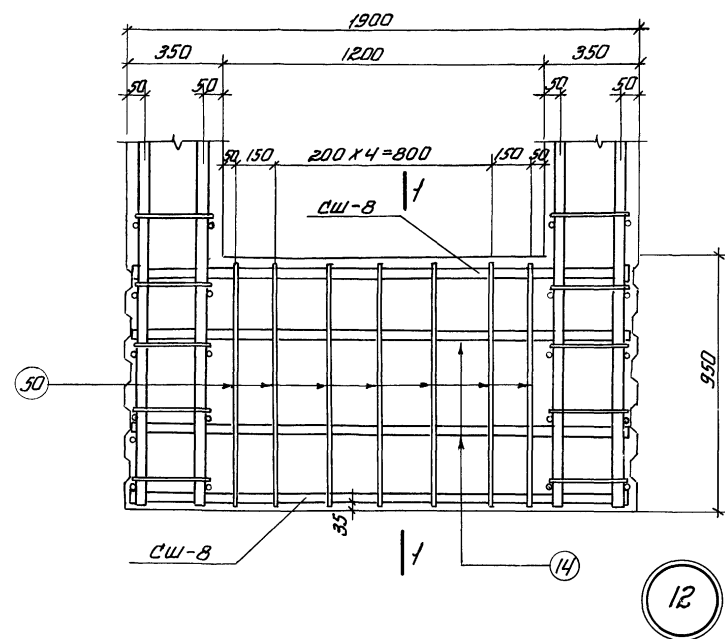

ТК	Сборные железобетонные двухъярусные колонны с проходами в урбанизированных районах	КЗ-01-60 выпуск II
1968	Узлы 12, 13, 14, 15.	лист 47

УФР  
Р-655/3

Проектный институт  
г. Ленинград

Инженер  
Кателлина

Ст. инженер  
Коралев

Проверил  
Яковлева

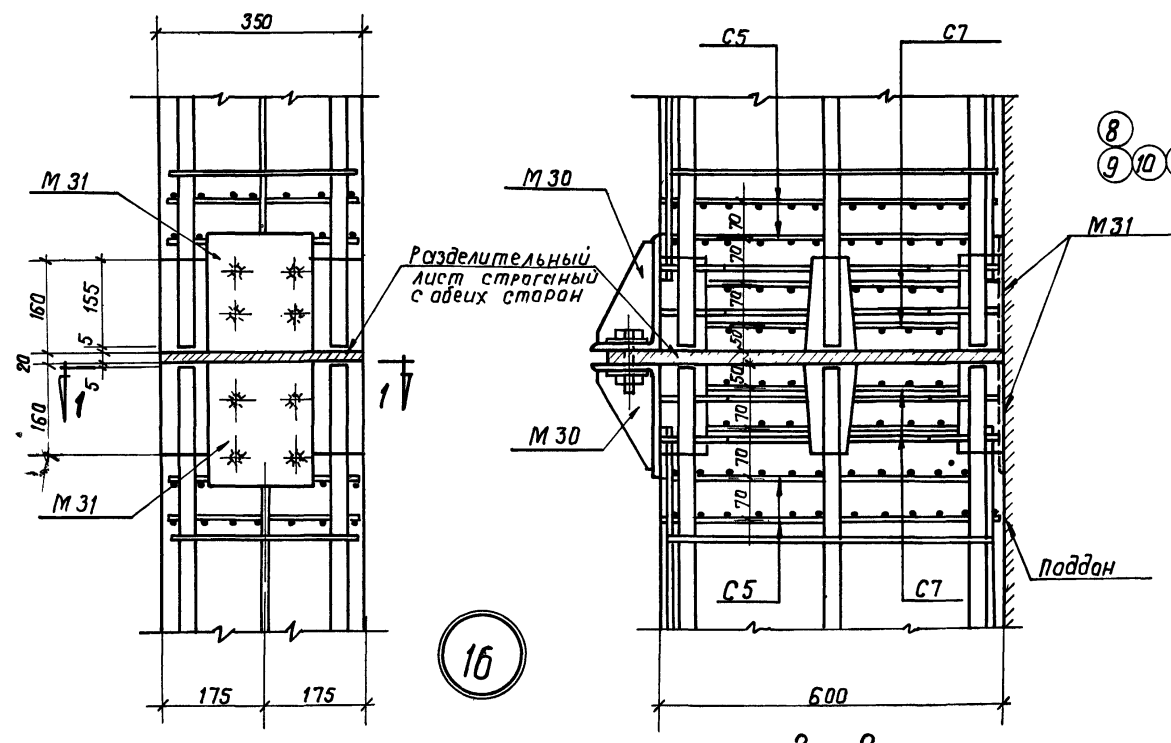

2-2  
Армирование ветви колонны в месте стыка

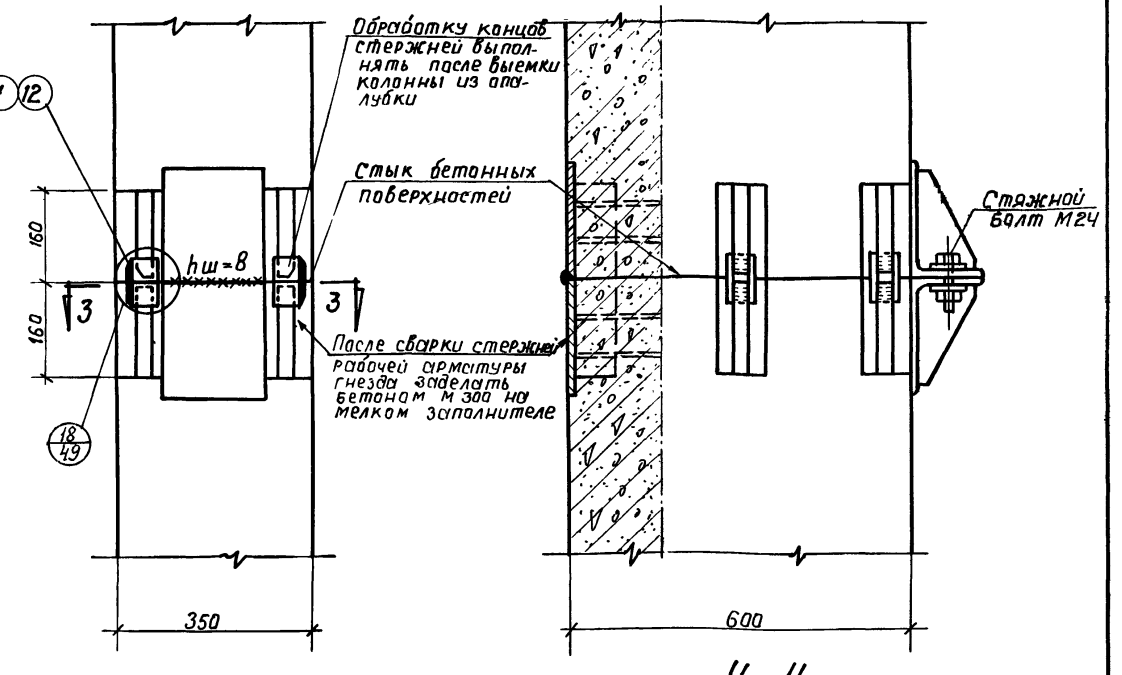

4-4  
Стык ветви колонны до замоноличивания

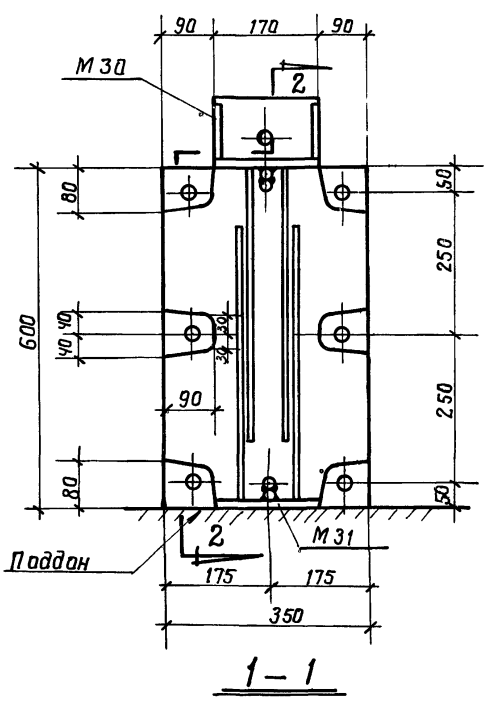

1-1

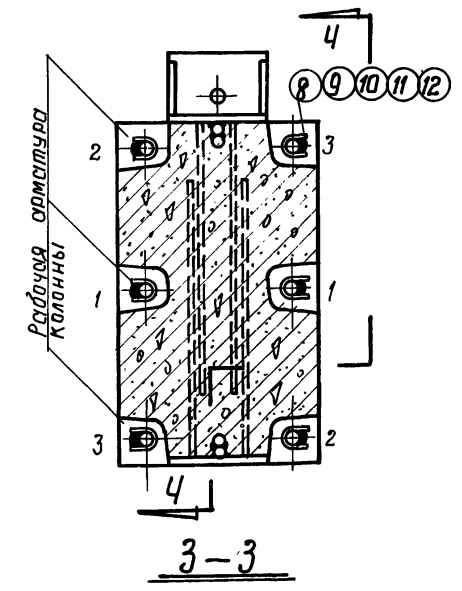

3-3

Выборка стали на стык одной ветви колонны									
Марка стыка	Арматурная сталь КЛАССА А-III ГОСТ 5781-61			Сталь прокатная МАРКИ ВКст. 3 кл ГОСТ 380-60*				Итого кг	
	И по СОРТАМЕНТУ		Итого	П р о ф и л ь					
	16				200×125 12	б-6	б-8	б-12	
СА-1	15.6		15.6	10.2	1.2	4.0	6.4	21.8	37.4
СА-2	15.6		15.6	10.2	1.5	4.0	6.4	22.1	37.7
СА-3	15.6		15.6	10.2	1.8	4.0	6.4	22.4	38.0
СА-4	15.6		15.6	10.2		6.4	6.4	23.0	38.6
СА-5	15.6		15.6	10.2		7.0	6.4	23.6	39.2

Примечания

1. Приборку поз. 8, 9, 10, 11, 12 к стержням рабочей арматуры производить электродами типа Э 50 А.
2. Место стыка указано на чертежах колонн в выпусках I и II.
3. На сечении 3-3 цифрами указан порядок сборки при стыковании колонны.
4. Закладные элементы см. в выпуске III.

Выборка закладных элементов и желобчатых подкладок на стык одной ветви колонны			
Марка стыка	Марка изделия и Н поз.	К-во шт.	И листа на котором размещено
СА-1	М 30	2	37
	М 31	2	
	поз. 8	6	
СА-2	М 30	2	37
	М 31	2	
	поз. 9	6	
СА-3	М 30	2	37
	М 31	2	
	поз. 10	6	
СА-4	М 30	2	37
	М 31	2	
	поз. 11	6	
СА-5	М 30	2	37
	М 31	2	
	поз. 12	6	

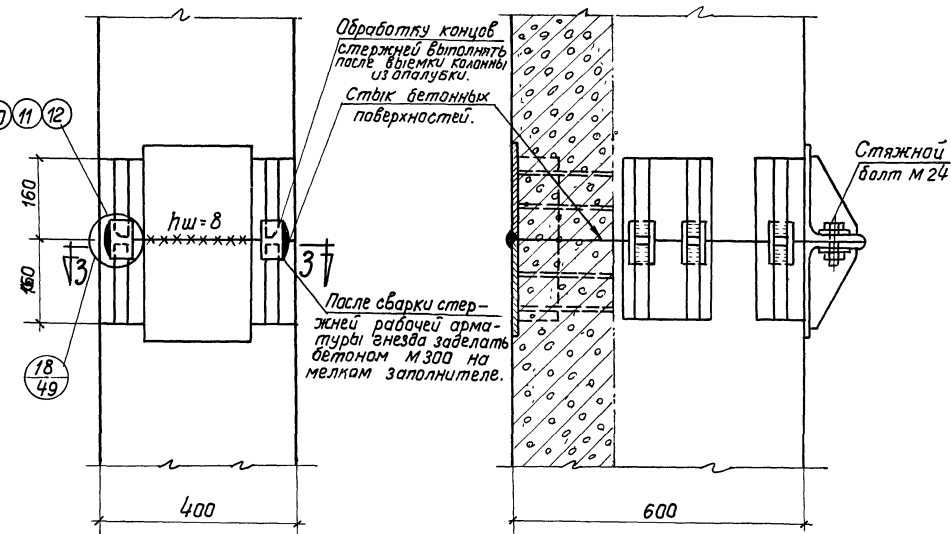
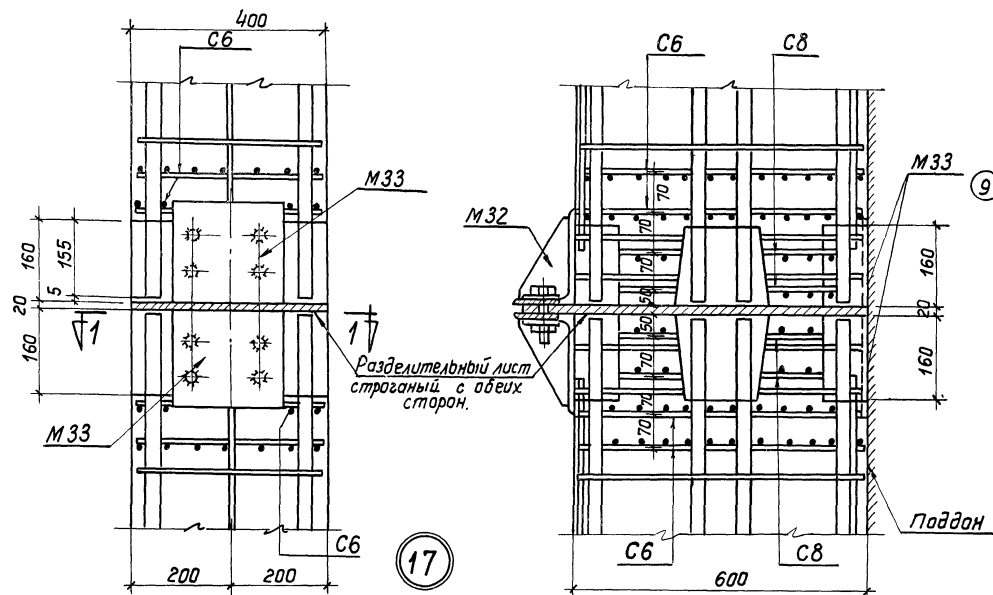

2-2  
Армирование ветви колонны в месте стыка.

4-4  
Стык ветви колонны до замоноличивания.

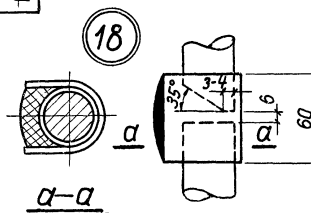
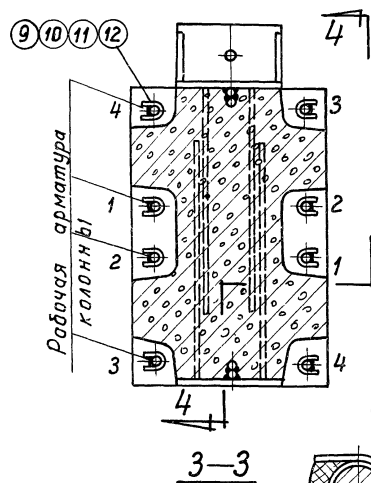
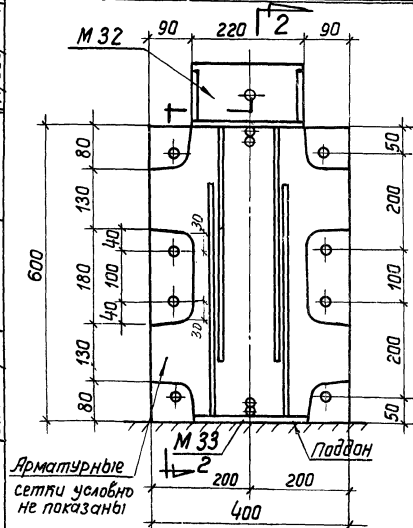

Выборка стали на стык одной ветви колонны										
Марка стыка.	Арматурная сталь класса А-III гост 5781-61			Сталь прокатная марки ВК Ст.3 КП гост 380-60*				Итого кг		
	№ по сортаменту.			Профиль						
	16			Итого	238* 125x12	δ=6	δ=8	δ=12	Итого	
СА-6	15.6			15.6	13.0	2.0	4.0	8.1	27.1	42.7
СА-7	15.6			15.6	13.0	2.4	4.0	8.1	27.5	43.1
СА-8	15.6			15.6	13.0	1.2	5.6	8.1	27.9	43.5
СА-9	15.6			15.6	13.0		8.0	8.1	29.1	44.7

Выборка закладных элементов и желобчатых подкладок на стык одной ветви колонны

Марка стыка	Марка изделия и № поз	К-во шт	№ листа
СА-6	М 32	2	37
	М 33	2	
	поз. 9	8	
СА-7	М 32	2	37
	М 33	2	
	поз. 10	8	
СА-8	М 32	2	37
	М 33	2	
	поз. 10	4	
СА-9	М 32	2	37
	М 33	2	
	поз. 11	4	

Примечания смотреть на листе 48

ТК	Сборные железобетонные двухветвевые колонны с проходами в уровне подкрановых балок	КЭ-01-60
1968	Узел 17 Стыки СА-6; СА-7; СА-8; СА-9	Выпуск II
		Лист 49