



**ГОСУДАРСТВЕННЫЙ СТАНДАРТ
СОЮЗА ССР**

ОДЕЖДА ФОРМЕННАЯ
ДОПУСКИ ПРИ РАСКРОЕ ДЕТАЛЕЙ
ВЕРХНЕГО ОБМУНДИРОВАНИЯ

ГОСТ 19902—89

Издание официальное

15 коп. БЗ 12—89/1045

**ГОСУДАРСТВЕННЫЙ КОМИТЕТ СССР
ПО УПРАВЛЕНИЮ КАЧЕСТВОМ ПРОДУКЦИИ И СТАНДАРТАМ**
Москва

ОДЕЖДА ФОРМЕННАЯ**Допуски при раскрое деталей
верхнего обмундирования**Departmental goods,
Tolerances for cutting of heavy details**ГОСТ****19902—89**

ОКП 850000

Срок действия с 01.01.91

до 01.01.96

1. Настоящий стандарт распространяется на изделия, поставляемые для Министерства обороны СССР, Министерства внутренних дел СССР и Комитета государственной безопасности СССР и устанавливает допуски при раскрое деталей пальто, плащей, шинелей, бушлатов, кителей, мундиров, тужурок, курток без подкладки, платьев, рубашек фланелевок и форменок, брюк, юбок.

2. Направление нитей основы ткани в деталях кроя верха, подкладки и прикладных материалов, предельные отклонения от направления нитей основы, основных измерений в деталях кроя изделий должны соответствовать требованиям, указанным в табл. 1 и на черт. 1—91.

3. Раскрой деталей изделий верхнего обмундирования допускается производить с надставками. Место расположения, количество надставок, размеры и технологические требования должны соответствовать требованиям, указанным в табл. 2 и на черт. 1—91.

Таблица 1

Наименование детали	Направление нитей основы ткани в детали кроя	Предельное отклонение в детали кроя			от основных измерений детали, мм
		От направления нитей основы, %, для тканей			
		шерстяных	хлопчато-бумажных и льняных	шелковых	

ТКАНЬ ВЕРХА

1. Спинка целая: в шинелях (черт. 1 а)	Параллельно оси симметрии, проведенной вдоль детали	5	—	—	Длина посередине ± 4 Ширина в самом узком месте ± 3
в платьях, рубашках фланелевках и форменках (черт. 1 б)	То же	5	5	—	
с кокеткой: в куртках без подкладки, платьях (черт. 2)	»	5	5	—	
из двух частей: в мундирах, кителях, тужурках (черт. 3 а)	Параллельно среднему срезу (от линии а, б до низа)	3	5	3	
в бушлатах (черт. 3 б)	То же	3	—	—	
в пальто летних	»	1	—	—	
в пальто зимних	»	5	—	—	
из трех частей: в плащах (черт. 4)					
кокетка	Параллельно оси симметрии, проведенной вдоль детали	—	—	1	Длина посередине ± 2
нижняя часть	Параллельно среднему срезу (от линии а, б до низа)	—	—	1	Ширина в самом узком месте ± 3

Продолжение табл. 1

Наименование детали	Направление нитей основы ткани в детали кроя	Предельное отклонение в детали кроя			от основных измерений детали, мм
		От направления нитей основы, %, для тканей			
		шерстяных	хлопчато-бумажных и льняных	шелковых	
2. Полочка: в плащах (черт. 5)	Параллельно линии полузаноса	—	—	1	Длина от угла плечевого среза и горловины до низа параллельно краю борта ± 4 Ширина на уровне глубины проймы, линии талии, по низу от края шлицы по прямой ± 4
в шинелях, пальто зимних (черт. 6 а, б)	Параллельно линии полузаноса	5	—	—	
в пальто летних	То же	1	—	—	
в бушлатах (черт. 7 а)	»	3	—	—	
в мундирах, кителях, тужурках, куртках без подкладки (черт. 7 б)	»	3	3	3	
в платьях (черт. 7 в, г)	»	3	3	—	Длина от угла плечевого среза и горловины до низа параллельно линии середины переда ± 4 Ширина на уровне глубины проймы между боковыми срезами ± 4 Длина от угла плечевого среза и горловины до низа параллельно краю борта ± 3 Ширина внизу ± 3 Длина посередине ± 4 Ширина в самом узком месте ± 3
3. Перед в рубашках фланелевках и форменках (черт. 8)	Параллельно оси симметрии, проведенной вдоль детали	3	3	—	
4. Длинник: в шинелях (черт. 9 а)	Параллельно линии полузаноса	5	—	—	
в кителях закрытых для ВМФ (черт. 9 б)	То же	3	—	—	
5. Боковая часть полочки (черт. 10)	Совпадает с направлением нитей основы полочки	3	3	—	

Продолжение табл. 1

Наименование детали	Направление нитей основы ткани в детали кроя	Предельное отклонение в детали кроя			
		От направления нитей основы, %, для тканей			от основных измерений деталй, мм
		шерстяных	хлопчато- бумажных и льняных	шелковых	
6. Хлястик и подклад- ка хлястика в шинелях (черт. 11)	Параллельно оси сим- метрии, проведенной по- перек детали	10	—	—	Длина посередине ±3 Ширина посередине ±3
7. Пояс в пальто, плащах, платьях	То же	5	5	5	Длина посередине ±3 Ширина посередине ±3
8. Хлястик в пальто	Параллельно оси сим- метрии, проведенной по- перек детали	5	—	—	Длина посередине ±3 Ширина посередине ±3
9. Столбик шинели (черт. 12)	Параллельно линии, проведенной посередине вдоль детали	45	—	—	Длина посередине ±3 Ширина сверху и вни- зу ±2
10. Обтачка шлицы шинели (черт. 13)	Параллельно оси сим- метрии, проведенной вдоль детали	10	—	—	Длина посередине ±4 Ширина посередине ±2
11. Обтачка и листоч- ка прорезных боковых карманов (черт. 14, 15)	То же	3	3	3	Длина посередине ±2 Ширина посередине ±2
12. Погон и подклад- ка погона, накладной карман	»	5	5	5	Длина посередине ±2 Ширина посередине ±2
13. Клапан, подзор кармана, листочка и подзор верхнего прорез- ного кармана (черт. 16 а, б)	Параллельно оси сим- метрии, проведенной по- перек детали	5	5	5	Длина посередине ±2 Ширина посередине ±2

Наименование детали	Направление нитей основы ткани в детали кроя	Предельное отклонение в детали кроя			от основных измерений детали, мм
		От направления нитей основы, %, для тканей			
		шерстяных	хлопчато- бумажных и льняных	шелковых	
14. Рукав двухшовный: верхняя часть (черт. 17 а): в шинелях двуборт- ных, пальто зимних	Параллельно линии, соединяющей верхний и нижний углы переднего среза рукава	10	—	—	Длина от высшей точ- ки оката до низа посе- редине ±4
в шинелях одноборт- ных	То же	20	—	—	Ширина внизу и на уровне глубины проймы ±3
в закрытых кителях, куртках без подкладки	»	10	10	—	
в бушлатах, мундирах, открытых кителях, ту- журках	Параллельно линии, соединяющей верхний и нижний углы переднего среза рукава	5	5	5	
нижняя часть (черт. 17 б): в шинелях двуборт- ных, пальто зимних	То же	10	—	—	Длина посередине ±4 Ширина внизу и на уровне глубины проймы ±3
в шинелях одноборт- ных	»	20	—	—	
в закрытых кителях, куртках без подкладки	»	10	10	—	
в бушлатах, мундирах, открытых кителях, ту- журках	»	5	5	5	

Наименование детали	Направление нитей основы ткани в детали кроя	Предельное отклонение в детали кроя			
		От направления нитей основы, %, для тканей			от основных измерений детали, мм
		шерстяных	хлопчато- бумажных и льняных	шелковых	
15. Рукав трехшовный в пальто, плащах: передняя и задняя час- ти рукава (черт. 17 в)	Параллельно линии, соединяющей верхний и нижний углы переднего среза рукава	5	—	5	Длина посередине ± 4 Ширина внизу и на уровне глубины проймы ± 3
нижняя часть рукава (черт. 17 б)	То же	5	—	5	
16. Рукав одношовный в куртках без подклад- ки, рубашках фланелев- ках, форменках, платьях (черт. 18)	Параллельно линии, проведенной посередине вдоль детали	8	8	—	Длина от высшей точ- ки оката до низа посе- редине ± 4 Ширина внизу и на уровне глубины проймы ± 3
17. Манжета рукава (черт. 19 а)	Параллельно оси сим- метрии, проведенной вдоль детали	5	5	—	Длина посередине ± 2 Ширина посередине ± 2
18. Обшлаг (черт. 19 б)	Совпадает с направле- нием нитей основы ос- новной детали	10	10	—	Длина посередине ± 3 Ширина посередине ± 3
19. Пуфта рукава (черт. 19 в)	Параллельно линии пе- региба детали	—	20	—	Длина посередине ± 3 Ширина внизу ± 3
20. Хлястик рукава	Параллельно линии притачивания	3	—	3	Длина посередине ± 2 Ширина посередине ± 2
21. Усилительная на- кладка рукава (черт. 19 г)	Параллельно линии, соединяющей углы, об- разуемые срезами дета- ли	—	3	—	Длина посередине ± 2 Ширина посередине ± 2

Наименование детали	Направление нитей основы ткани в детали края	Предельное отклонение в детали края			
		От направления нитей основы, %, для тканей			от основных измерений детали, мм
		шерстяных	хлопчато- бумажных и льняных	шелковых	
22. Капюшон: боковая часть (черт. 20 а) верхняя часть (черт. 20 б) обтачка капюшона (черт. 21 а, б)	Параллельно среднему срезу Параллельно оси сим- метрии детали Совпадает с направле- нием нитей основы ос- новной детали	—	—	5	Длина посередине ±3 Ширина посередине ±3
23. Кулиска	Параллельно оси сим- метрии, проведенной вдоль или поперек дета- ли	—	10	—	Длина посередине ±4 Ширина посередине ±3
24. Верхний воротник (черт. 22 а, б): в пальто летних, пла- щах, бушлатах, мунди- рах, кителях, тужурках, куртках без подкладки, рубашках, фланелевках, форменках, платьях; в шинелях, пальто зимних	Параллельно оси сим- метрии, проведенной по- перек детали	5	5	5	Длина по срезу горло- вины (по прямой) ±3 Ширина посередине ±2
25. Стойка воротника (черт. 22 в): верхнего: в шинелях пальто зимних	То же	45	—	—	
	Под углом 45° к оси симметрии, проведенной поперек детали	5	5	—	Длина по срезу гор- ловины (по прямой) ±3 Ширина посередине ±2

Продолжение табл. 1

Наименование детали	Направление нитей основы ткани в детали кроя	Предельное отклонение в детали кроя			от основных измерений детали, мм
		От направления нитей основы, %, для тканей			
		шерстяных	хлопчато- бумажных и льняных	шелковых	
в пальто летних, пла- щах, мундирах, кителях, куртках без подкладки нижнего	Параллельно оси сим- метрии, проведенной по- перек детали	5	5	5	Длина по срезу гор- ловины (по прямой) ± 2 Ширина посередине ± 2
26. Нижний воротник.	То же	5	5	5	
в шинелях, пальто зим- них	Параллельно концам воротника	45	—	—	
в изделиях с застеж- кой доверху (черт. 23 а)	Параллельно линии, проведенной из нижнего угла середины детали в угол, образуемый среза- ми уступа и отлета	5	5	—	Длина по краю борта ± 4 Ширина внизу и вверх ± 3
в изделиях с отлож- ным воротником (черт. 23 б)	Параллельно краю раскепа	5	5	5	
27. Подборт:	Совпадает с направле- нием нитей основы по- лочки	15	—	—	
в шинелях, пальто зимних (черт. 24 а, б)	То же	15	15	—	
в кителях закрытых (черт. 24 б)	»	5	5	5	
в бушлатах, мундирах, кителях открытых, ту- журках, куртках без подкладки (черт. 25)	»	5	5	—	
в платьях (черт. 26)	»	5	5	—	

Наименование детали	Направление нитей основы ткани в детали кроя	Предельное отклонение в детали кроя			
		От направления нитей основы, %, для тканей			от основных измерений детали, мм
		шерстяных	хлопчато-бумажных и льняных	шелковых	
в пальто летних, плащах	Совпадает с направлением нитей основы полочки	2	—	2	
28. Переднее полотнище юбки (черт. 27)	Параллельно линии, проведенной посередине вдоль детали	5	5	—	Длина посередине ± 4 Ширина на уровне линии бедер и внизу ± 3
29. Средняя часть переднего полотнища юбки (черт. 28 а, б)	То же	5	5	5	Длина посередине ± 4 Ширина на уровне линии бедер и внизу ± 2
30. Нижняя боковая часть переднего полотнища юбки (черт. 29 а)	Параллельно переднему срезу детали	5	5	—	Длина посередине ± 3 Ширина на уровне линии бедер и внизу ± 2
31. Верхняя боковая часть переднего полотнища юбки (черт. 29 б)	Совпадает с направлением нитей основы нижней боковой части юбки	5	5	—	Длина посередине ± 2 Ширина на уровне линии талии ± 2
32. Боковая часть переднего полотнища юбки (черт. 30)	Параллельно переднему срезу детали	5	5	5	Длина посередине ± 4 Ширина на уровне линии бедер и внизу ± 2
33. Заднее полотнище юбки (черт. 31)	Параллельно линии, проведенной посередине вдоль детали	5	5	5	Длина посередине ± 4 Ширина на уровне линии бедер и внизу ± 3
34. Передняя половинка брюк: навывпуск и прямого покроя (черт. 32 а)	Параллельно линии, соединяющей точки середины ширины половинки внизу и на уровне колена	3	3	3	Длина по боковому срезу ± 4 Ширина внизу ± 3

Наименование детали	Направление нитей основы ткани в детали кроя	Предельное отклонение в детали кроя			
		От направления нитей основы, %, для тканей			от основных измерений детали, мм
		шерстяных	хлопчато-бумажных и льняных	шелковых	
в сапоги (черт. 32 б) 35. Задняя половинка брюк:	Параллельно линии, соединяющей точки середины ширины половинки внизу и на уровне колена	4	6	—	Длина по боковому срезу ± 4
навыпуск и прямого покроя (черт. 33)	Параллельно линии, соединяющей точки середины ширины половинки внизу и на уровне колена	3	5	5	Ширина внизу ± 3
в сапоги (черт. 34) нижняя часть верхняя часть	То же Совпадает с направлением нитей основы нижней части	5 5	10 10	— —	
36. Клапан кармана (черт. 35)	Параллельно оси симметрии, проведенной поперек детали	5	5	—	Длина посередине ± 2 Ширина посередине ± 2
37. Гульфик и откосок (черт. 36)	В гульфике параллельно внешнему, в откоске — внутреннему срезам	10	10	—	Длина посередине ± 2 Ширина посередине ± 2
38. Обтачка бокового среза банта в брюках с лацбантом (черт. 37)	Параллельно внешним боковым срезам обтачки	8	8	—	Длина посередине ± 2 Ширина посередине ± 2
39. Пояс брюк, юбок (черт. 38)	Параллельно оси симметрии, проведенной вдоль детали	2	2	—	Длина посередине ± 2 Ширина посередине ± 2
40. Усилительная накладка передней половинки брюк (черт. 39), накладной карман	То же	3	3	—	Длина посередине ± 2 Ширина посередине ± 2

Наименование детали	Направление нитей основы ткани в детали кроя	основы, %, для тканей			от основных измерений детали, мм
		шерстяных	хлопчато-бумажных и льняных	шелковых	
41 Обтачка кармана (черт 40 а)	Параллельно срезам, притачиваемым к половинкам брюк	3	3	—	Длина посередине ± 2 Ширина посередине ± 2
42. Подзор (черт 40 б)	То же	5	5	—	Длина посередине ± 2 Ширина посередине ± 2
43 Листочка (черт 40 в)	»	3	3	—	Длина посередине ± 2 Ширина посередине ± 2
44 Манжета, хлястик, шлевка, штрипка, бретель	Параллельно оси симметрии, проведенной вдоль детали	8	8	8	Длина посередине ± 2 Ширина посередине ± 2

ТКАНЬ ПОДКЛАДКИ

45 Спинка из двух частей в изделиях с подкладкой до низа (черт 41)	Параллельно среднему срезу детали на участке от линии талии до низа	—	5	3	Длина посередине ± 4 Ширина в самом узком месте ± 3
в изделиях с подкладкой до линии талии (черт 42)	Параллельно линии, проведенной посередине вдоль детали	—	5	3	
46 Полочка в изделиях с подкладкой до низа (черт 43, 44)	Параллельно бортовому срезу детали от линии глубины проймы до низа	—	5	3	Длина от угла плечевого среза и среза горловины до низа параллельно краю борта ± 4

Наименование детали	Направление нитей основы ткани в детали кроя	Предельное отклонение в детали кроя			
		От направления нитей основы, %, для тканей			от основных измерений детали, мм
		шерстяных	хлопчатобумажных и льняных	шелковых	
в изделиях с подкладкой до линии талии (черт. 45)	Параллельно бортовому срезу детали от линии глубины проймы до низа	—	5	3	Ширина на уровне глубины проймы, талии, внизу по прямой ± 4
47. Боковая часть полочки	Совпадает с направлением нитей основы полочки	—	5	3	Длина посередине ± 4 Ширина в самом узком месте ± 3
48. Утеплитель плаща (черт. 46)	Параллельно оси симметрии, проведенной вдоль детали	5	—	—	Длина посередине ± 4 Ширина внизу по прямой ± 4
49. Верхняя и нижняя части двухшовного рукава (черт. 47, 48)	Параллельно прямой линии, соединяющей верхний и нижний углы переднего среза детали	—	5	5	Длина от высшей точки оката до низа ± 4 Ширина внизу ± 3
50. Передняя, задняя и нижняя части трехшовного рукава (черт. 49, 50)	То же	—	—	5	Длина от высшей точки оката до низа ± 4 Ширина внизу ± 3
51. Подкладка стойки воротника (черт. 51), подкладка клапана	Параллельно оси симметрии, проведенной поперек детали	—	5	5	Длина посередине ± 3 Ширина посередине ± 2
52. Подкладка хлястика, листочка внутреннего кармана, подзор и обтачка карманов, полoderжатель	Параллельно оси симметрии, проведенной вдоль детали	—	5	5	Длина посередине ± 2 Ширина посередине ± 2

Наименование детали	Направление нитей основы ткани в детали кроя	Предельное отклонение в детали кроя			
		От направления нитей основы, %, для тканей			от основных измерений детали, мм
		шерстяных	хлопчатобумажных и льняных	шелковых	
53. Подкладка обшлага (черт. 52)	Параллельно оси симметрии, проведенной поперек детали	—	10	5	Длина посередине ± 3 Ширина посередине ± 3
54. Обтачка швов втачивания рукавов	То же	—	20	—	Длина посередине ± 2 Ширина посередине ± 2
55. Обтачка низа брюк в сапоги (черт. 53)	»	—	5	—	Длина посередине ± 2 Ширина посередине ± 2
56. Подкладка пояса брюк с прокладкой (черт. 54)	»	—	5	5	Длина посередине ± 2 Ширина посередине ± 2
57. Подкладка пояса брюк	Параллельно оси симметрии, проведенной вдоль детали	—	5	5	Длина посередине ± 2 Ширина посередине ± 2
58. Подкладка передней половинки брюк	Параллельно линии, соединяющей точки середины ширины половинки внизу и на уровне колена	—	—	3	Длина посередине ± 2 Ширина посередине ± 2
59. Подкладка гульфика и обтачки банта (черт. 55)	Параллельно притачиваемым срезам	—	5	5	Длина посередине ± 2 Ширина посередине ± 2
60. Подкладка откоса	Параллельно внутреннему срезу	—	10	5	Длина посередине ± 2 Ширина посередине ± 2
61. Подкладка хлястика, шлевки, полоска для петель кармана, обтачка для застежки брюк, штрипка	Параллельно оси симметрии, проведенной вдоль детали	—	5	5	Длина посередине ± 2 Ширина посередине ± 2

Продолжение табл. 1

Наименование детали	Направление нитей основы ткани в детали края	Предельное отклонение в детали края			
		От направления нитей основы, %, для тканей			от основных измерений детали, мм
		шерстяных	хлопчатобумажных и льняных	шелковых	
62. Подзакрепка (черт. 56)	Под углом 45° к оси симметрии детали	—	5	5	Длина посередине ± 2 Ширина посередине ± 2

ПРИКЛАДНЫЕ МАТЕРИАЛЫ

63. Бортовая прокладка полочек (основная часть) (черт. 57, 58, 59)	Параллельно линии бортового среза или под углом 45° к линии бортового среза	—	50	—	Длина по бортовому срезу ± 4 Ширина посередине ± 4
64. Надставка к основной части прокладки полочек	Совпадает с направлением нитей основы основной части прокладки	—	50	—	Длина посередине ± 4 Ширина посередине ± 4
65. Плечевая накладка на бортовую прокладку (черт. 60)	Параллельно линии, соединяющей точки пересечения плечевого среза и горловины с любой точкой среза проймы	—	10	—	Длина посередине ± 3 Ширина посередине ± 3
66. Бортовая прокладка с капроновым волокном					
основная часть (черт. 61)	Параллельно верхнему срезу детали	—	5	—	Длина посередине ± 3 Ширина посередине ± 3
столбик (черт. 62)	То же	—	5	—	Длина посередине ± 3 Ширина посередине ± 3
67. Прокладка спинки шинели (черт. 63)	Совпадает с направлением нитей основы детали верха	—	5	—	Длина посередине ± 4 Ширина в самом узком месте ± 4

Наименование детали	Направление нитей основы ткания в детали кроя	Предельное отклонение в детали кроя			
		От направления нитей основы, %, для тканей			от основных измерений детали, мм
		шерстяных	хлопчатобумажных и льняных	шелковых	
68. Утепляющая прокладка спинки (черт 64)	Совпадает с направлением нитей основы детали верха	—	10	—	Длина посередине ± 4 Ширина посередине ± 3
69 Прокладка в низ рукавов (черт 65)	Параллельно оси симметрии, проведенной поперек детали	—	10	—	Длина посередине ± 3 Ширина посередине ± 3
70 Прокладка обшлага (черт 66)	То же	—	10	—	Длина посередине ± 3 Ширина посередине ± 3
71 Полоска для прокладывания по краям волосяных накладок (черт 67)	Параллельно оси симметрии, проведенной вдоль или поперек детали	—	5	—	Длина посередине ± 3 Ширина посередине ± 3
72 Прокладка в стойку воротника	Параллельно оси симметрии, проведенной поперек детали	—	45	—	Длина посередине ± 3 Ширина посередине ± 3
73 Прокладка в лацкан и под петли (черт 68)	Параллельно нижнему срезу детали	—	5	—	Длина посередине ± 3 Ширина посередине ± 3
74 Подкладка кармана, долевик под карманы, прокладки в шлицу спинки (черт 69, 70, 71)	Параллельно оси симметрии, проведенной вдоль детали	—	5	—	Длина посередине ± 3 Ширина посередине ± 3
75 Прокладка манжеты рукава (черт. 72)	Параллельно оси симметрии, проведенной вдоль детали	—	10	—	Длина посередине ± 3 Ширина посередине ± 3
76 Утепляющая прокладка полочки (черт. 73)	Параллельно бортовому срезу	—	10	—	Длина посередине ± 3 Ширина посередине ± 3

Наименование детали	Направление нитей основы ткани в детали кроя	Предельное отклонение в детали кроя			от основных измерений детали, мм
		От направления нитей основы, %, для тканей			
		шерстяных	хлопчато- бумажных и льняных	шелковых	
77. Прокладка ворот- ника: в изделиях с застеж- кой доверху (черт. 74) в изделиях с отлож- ным воротником в изделиях с воротни- ком-стойкой	Параллельно концам воротника Совпадает с направле- нием нитей основы ниж- него воротника Параллельно оси сим- метрии, проведенной по- перек детали	— — —	5 5 50	— — —	Длина посередине ±3 Ширина посередине ±3
78. Прокладка в отко- сок брюк (черт. 75)	Параллельно внутрен- нему срезу	—	10	—	Длина посередине ±3 Ширина посередине ±3
79. Накладка на спин- ку и полочки (черт. 76)	Параллельно линии, соединяющей углы, об- разуемые внутренними срезами детали	—	45	—	Длина посередине ±3 Ширина посередине ±3
80. Верхняя плечевая накладка: верхняя часть (черт. 77 а) нижняя часть (черт. 77 б)	Под углом 45° к линии, соединяющей внутрен- ние срезы Параллельно линии, соединяющей внутрен- ние срезы	— —	20 20	— —	Длина посередине ±3 Ширина посередине ±3
81. Прокладка проймы отрезной части полочек, горловины спинки (черт. 78)	Параллельно линии, соединяющей углы, об- разуемые внутренними срезами детали	—	5	—	Длина посередине ±3 Ширина посередине ±3

Наименование детали	Направление нитей основы ткани в детали кроя	Предельное отклонение в детали кроя			
		От направления нитей основы, %, для тканей			от основных измерений детали, мм
		шерстяных	хлопчато-бумажных и льняных	шелковых	
82. Подкладка кармана для часов	Параллельно оси симметрии, проведенной вдоль или поперек детали	—	5	—	Длина посередине ±3 Ширина посередине ±3
83. Карман для пистолета (из эластискожи-Т) (черт. 79)	Параллельно срезам, притачиваемым к подбortу	—	5	—	Длина по линии входа в карман ±3 Ширина посередине ±3

КЛЕЕВЫЕ ПРИКЛАДНЫЕ МАТЕРИАЛЫ

84. Прокладка полочки (черт. 80 а, б, в)	Параллельно бортовому срезу полочки	—	3	—	Длина по бортовому срезу ± 4 Ширина на уровне глубины проймы и внизу ± 4
85. Дополнительная прокладка на бортовую прокладку (черт. 81 а, б)	Параллельно линии перегиба лацкана	—	3	—	Длина по бортовому срезу ± 4 Ширина посередине ± 3
86. Прокладка в концы воротника (черт. 82)	Параллельно линии раскепа	—	3	—	Длина посередине ± 2 Ширина посередине ± 2
87. Прокладка в стойку воротника (черт. 83)	Параллельно оси симметрии, проведенной поперек детали	—	3	—	Длина посередине ± 2 Ширина посередине ± 2
88. Прокладка в погон	Параллельно оси симметрии, проведенной вдоль детали	—	3	—	Длина посередине ± 1 Ширина посередине ± 1

Наименование детали	Направление нитей основы ткани в детали кроя	Предельное отклонение в детали кроя			
		От направления нитей основы, %, для тканей			от основных измерений детали, мм
		шерстяных	хлопчатобумажных и льняных	шелковых	
89. Прокладка в верхний воротник (черт. 84)	Параллельно оси симметрии, проведенной поперек детали	—	3	—	Длина по срезу горловины (по прямой) ± 2 Ширина посередине ± 2
90. Прокладка в нижний воротник	То же	—	3	—	Длина по срезу горловины ± 2 Ширина посередине ± 2
91. Передняя плечевая накладка (черт. 85)	Параллельно линии, соединяющей точки пересечения плечевого среза и горловины с любой точкой среза проймы	—	3	—	Длина посередине ± 3 Ширина по плечевому срезу ± 3
92. Дополнительная клеевая прокладка в область груди	Параллельно оси симметрии, проведенной вдоль детали	—	5	—	Длина посередине ± 3 Ширина посередине ± 3
93. Прокладка проймы отрезной части полочки, горловины спинки (черт. 86)	Параллельно линии, соединяющей углы, образуемые внутренними срезами детали	—	5	—	Длина посередине ± 3 Ширина посередине ± 3
94. Прокладка клапана, обшлага (черт. 87)	Параллельно оси симметрии, проведенной поперек детали	—	3	—	Длина посередине ± 2 Ширина посередине ± 2
95. Прокладка хлястика, бретели (черт. 88)	Параллельно оси симметрии, проведенной вдоль детали	—	3	—	Длина посередине ± 2 Ширина посередине ± 2
96. Прокладка в низ изделия (черт. 89)	Параллельно оси симметрии, проведенной поперек детали	—	5	—	Длина посередине ± 2 Ширина посередине ± 2

Наименование детали	Направление нитей основы ткани в детали кроя	Предельное отклонение в детали кроя			
		От направления нитей основы, %, для тканей			от основных измерений детали, мм
		шерстяных	хлопчато-бумажных и льняных	шелковых	
97. Прокладка под петли (черт. 90)	Параллельно оси симметрии, проведенной вдоль детали	—	5	—	Длина посередине ± 3 Ширина посередине ± 3
98. Прокладка подборта (черт. 91)	Параллельно нижнему срезу детали	—	3	—	Длина по краю борта ± 3 Ширина посередине ± 3

Примечания:

1. По уточной нити следует располагать пояс юбки, хлястики и манжеты рукавов для тканей, имеющих направленное переплетение.

2. Допускается:

располагать по уточной нити следующие детали: столбики, стойку нижнего воротника в шинелях; основную часть подборта и подкладку рукавов в шинелях однобортных; подкладку боковых карманов в шинелях двухбортных; подкладку обшлагов, прокладку в низ рукавов, воротник-стойку; пояс брюк при обработке его корсажной лентой; подкладку и прокладку в откосок брюк; подзолы;

выкраивать в любом направлении надставки к подборту и нижний хлястик шинелей однобортных;

располагать нить основы:

в нижнем воротнике — параллельно оси симметрии, проведенной поперек детали, для изделий с отрезной стойкой воротника;

в подзакрепке — параллельно шаговому срезу;

в прокладке воротника — параллельно линии, проведенной поперек детали;

в обтачке швов втачивания рукавов и обтачке низа брюк в сапоги — под углом 45° к нитям основы детали.

Наименование детали	Место расположения, количество и размер надставок	Технологические требования
ДЕТАЛИ ИЗ ТКАНЕЙ ВЕРХА		
<p>1. Полочка: в шинелях для солдат и матросов (черт. 6 а)</p> <p>в шинелях для суворовцев и нахимовцев (черт. 6 а)</p>	<p>Одна надставка внизу боковых срезов длиной: для размеров по росту 158—170 см — 20—50 см; по росту 176—188 см — 25—60 см; шириной по низу 6—16 см</p> <p>Одна надставка внизу боковых срезов длиной: для размеров по росту 146—164 см — 20—40 см; по росту 170—188 см — 20—50 см; шириной по низу 6—16 см</p>	<p>Смещение боковых швов в сторону полочек вверх не более 1 см, вниз — до 2 см</p> <p>Смещение боковых швов в сторону переда или спинки до 3 см с соответственным смещением швов рукавов</p>
<p>2. Перед и спинка в рубашках фланелевках и форменках из хлопчатобумажных тканей (черт. 1 б, 8)</p> <p>3. Рукав целый: в рубашках фланелевках из суконных тканей (черт. 18)</p> <p>в рубашках фланелевках из хлопчатобумажных тканей</p>	<p>Надставки вверх боковых срезов шириной по срезу проймы 5—6 см и длиной 14—16 см</p> <p>Надставка вверх задней части рукава шириной 4—5 см и длиной 10—12 см или в долевом направлении шириной вверх 10—12 см, вниз 6—8 см</p> <p>Надставки вверх с одной или двух сторон от шва стачивания шириной 4—5 см и длиной 8—16 см каждая или надставка в долевом направлении шириной вверх 10—16 см, вниз 6—12 см</p>	<p>Смещение боковых швов в сторону переда или спинки до 3 см с соответственным смещением швов рукавов</p> <p>Надставки допускаются: в задней части рукава, если нет надставок на спинке; в передней части рукава, если нет надставок на передаче</p>

Наименование детали	Место расположения, количество и размер надставок	Технологические требования
в рубашках форменках	Надставка сверху задней части рубашка в долевом направлении шириной по срезу оката 10—15 см или в долевом направлении шириной по срезу 10—15 см, внизу 6—8 см Одна надставка	Для рубашек форменок размеров по обхвату груди 104—120 см надставки допускаются при наличии их как на спинке, так и на полочке
4. Подкладка манжеты в рубашках фланелевках из хлопчатобумажных тканей	Из двух равных частей Одна или две надставки	Шов притачивания надставки должен располагаться не ближе 2 см от петель
5. Нижний воротник в платьях		—
6. Нижний воротник в рубашках форменках		Шов надставки должен располагаться от швов притачивания плечевых надставок не ближе 2 см и от концов воротника не ближе 7 см
7. Подкладка хлястика шинелей (черт. 11)	Одна надставка	Шов притачивания надставки не должен попадать под петли
8. Обтачка шлицы шинели (черт. 13): двубортной	Из двух частей, длиной не менее 6 см с расположением срезов в поперечном направлении под углом 15—30°	Шов притачивания надставки должен располагаться не ближе 2 см от петель и пуговиц
однобортной	Из двух-трех частей, длиной не менее 6 см с расположением срезов в поперечном направлении под углом 15—30°	Шов притачивания надставки должен располагаться не ближе 2 см от петель и пуговиц
9. Переднее полотнище юбки (черт. 27)	—	Смещение боковых швов в сторону заднего полотнища не более 1 см
10. Заднее полотнище юбки со складкой (черт. 31)	Из двух частей	Шов стачивания должен располагаться по внутреннему сгибу складки

Наименование детали	Место расположения, количество и размер надставок	Технологические требования
11. Обшлаг в шинелях для солдат и матросов, бушлатах (черт. 19 б)	Одна надставка шириной со стороны локтевого среза рукава по линии притачивания обшлага не менее 8 см	Надставки должны быть симметричными. Шов притачивания надставки должен располагаться по высоте обшлага со стороны нижней половинки рукава на расстоянии 4, 5 см до переднего шва
12. Нижний воротник в шинелях, бушлатах, мундирах, кителях, тужурках, куртках без подкладки, пальто, плащах (черт. 23 а, б)	Из двух-четырех частей шириной от уступа нижнего воротника по срезу отлета в шинелях не менее 10 см, в бушлатах не менее 7 см; по линии горловины не менее 7 см	Шов притачивания надставки допускается располагать в поперечном или наклонном направлении. Шов притачивания надставки по линии втачивания нижнего воротника в горловину должен быть расположен на расстоянии не менее 2 см от линии плечевого шва (в готовом виде) и 1,5 см от линии перегиба лацканов в сторону плечевых швов
13. Подборт в шинелях двубортных (черт. 24)	Одна надставка длиной не менее 6 см в нижней части подборта на расстоянии не более 5 см от внутреннего края, не более 15 см по высоте	Шов притачивания надставки не должен попадать в места пришивания крючков, должен располагаться на расстоянии не менее 2 см от петель
в шинелях однобортных (черт. 25)	Из двух-трех частей длиной не менее 6 см	Надставки могут быть несимметричными
в пальто, плащах, куртках без подкладки	Одна надставка в нижней части подборта не менее 6—8 см	То же
в бушлатах, кителях, мундирах, тужурках (черт. 26)	Из двух-трех частей, длина нижней надставки не менее 6—8 см	»
14. Задняя половинка брюк (черт. 33, 34):		
для солдат, матросов, курсантов, офицеров	Одна надставка сверху детали по шаговому срезу длиной в готовом виде: для размеров по росту 158—170 см — 9—20 см, по росту	—

Наименование детали	Место расположения, количество и размер надставок	Технологические требования
для суворовцев и нахимовцев	176—188 см — 9—25 см и по среднему срезу: 4—7,5 см для размеров по обхвату груди 88—92 см, 4—8,5 см для размеров 96—100 см, 4—10 см для остальных размеров. В хлопчатобумажных брюках одна надставка в верхней части детали длиной по среднему срезу 5—6 см Одна надставка сверху детали по шаговому срезу длиной в готовом виде для размеров по росту 146—164 см — 9—12 см, по росту 170—188 см — 9—15 см и по среднему срезу — 4—10 см	
15. Гульфик и откосок (черт. 36)	Одна надставка в нижней части детали	Шов притачивания надставки должен располагаться на расстоянии не менее 1 см от петель и пуговиц. Надставки могут быть несимметричными
16 Пояс в юбках	Из двух частей	Шов стачивания должен располагаться по верхнему краю или на уровне бокового шва
17 Пояс в брюках с лацбантом	Одна надставка	Шов притачивания надставки должен располагаться на расстоянии не менее 5 см от передних концов пояса и не менее 3 см от боковых швов

Наименование детали	Место расположения, количество и размер надставок	Технологические требования
18. Пояс в брюках (черт. 38)	Одна надставка	Шов притачивания должен попадать под шлевку

ДЕТАЛИ ИЗ ПОДКЛАДОЧНЫХ ТКАНЕЙ

19 Спинка из двух частей из хлопчатобумажных и шелковых тканей только для солдатских и курсантских шинелей (черт. 41, 42)

20. Полочка из хлопчатобумажных тканей (черт. 43, 44, 45)

Одна надставка в верхней части детали от плечевого до бокового среза, длиной по боковому срезу 5—10 см

Две надставки: одна в верхней части детали от плечевого среза в направлении среза проймы, на 3—4 см выше уровня наиболее узкого места ширины груди, вторая — в области бокового среза детали от линии проймы по вертикальной линии вниз

Шов притачивания надставки по плечевому срезу должен располагаться на расстоянии не менее 2 см от шва втачивания воротника

Шов притачивания надставки в верхней части детали должен располагаться на расстоянии не менее 2 см от шва втачивания воротника. Шов надставки в боковой части должен располагаться на расстоянии не менее 4 см от верхней части бокового среза и 5 см от передней части проймы в сторону бокового среза.

Надставки на левой и правой полочках могут быть несимметричными

Шов стачивания по оси симметрии детали

Надставки могут быть несимметричными

21. Утеплитель плаща (черт. 46)

Из двух частей

22. Верхняя часть рукава из хлопчатобумажных и шелковых тканей (черт. 47)

Одна надставка в нижней части рукава по локтевому или переднему срезу шириной не более $\frac{2}{3}$ ширины детали и не менее 6 см, длиной не более $\frac{1}{3}$ длины детали и не менее 15 см

23. Нижняя часть рукава из хлопчатобумажных и шелковых тканей (черт. 48)

Одна надставка в верхней или нижней части детали по локтевому или переднему срезу шириной не более $\frac{2}{3}$ ширины детали и не менее 6 см и длиной не более $\frac{1}{3}$ длины детали и не менее 15 см, или одна надстав-

Надставки могут быть несимметричными

Наименование детали	Место расположения, количество и размер надставок	Технологические требования
24. Подкладка воротника-стойки (в изделиях из шерстяных тканей)	ка вдоль детали шириной не менее 6 см Одна надставка с расположением шва притачивания в поперечном направлении	Шов притачивания надставки должен быть расположен на расстоянии не менее 5 см от концов воротника
25. Подкладка обшлага кителя из хлопчатобумажных тканей (черт. 52)	Одна надставка с расположением шва притачивания в поперечном направлении	—
26. Подкладка пояса брюк с лацбантом	Одна надставка	Шов притачивания надставки не должен совпадать со швом пояса из ткани верха

ДЕТАЛИ ИЗ ПРИКЛАДНЫХ МАТЕРИАЛОВ

27. Прокладка в лацкан и под петли (черт. 68)	Одна надставка с расположением шва притачивания в поперечном направлении	Шов притачивания надставки должен располагаться ниже линии перегиба лацкана и не должен попадать под петли
28. Подкладка кармана с клапаном	Одна надставка в нижней части детали с расположением шва притачивания в поперечном направлении	—
29. Подкладка кармана с листочкой и бокового кармана брюк	Одна надставка с расположением шва притачивания в долевом направлении	Шов притачивания надставки должен располагаться по линии перегиба детали или на внутренней стороне подкладки
30. Прокладка в воротник (черт. 74)	Одна надставка с расположением шва притачивания в поперечном направлении или посередине детали	—

Продолжение табл. 2

Наименование детали	Место расположения, количество и размер надставок	Технологические требования
31. Полоска для прокладывания по краям волосяных накладок (черт. 67)	Одна надставка длиной не менее 12 см	—
32. Обтачка швов втачивания ру- кавов	Одна надставка с расположением шва притачивания в поперечном на- правлении	—

Примечания:

1. Допускается: в шинелях — спинка из двух частей с расположением шва стачивания вдоль детали, шов должен располагаться на расстоянии 3 см от линии симметрии деталей; в подкладке из шелковых тканей в полочке отрезная боковая часть.

2. Допускается хлопчатобумажные брюки изготавливать с цельнокроеными гульфиком и откосом с передней половинкой.

ДЕТАЛИ ИЗ ТКАНЕЙ ВЕРХА

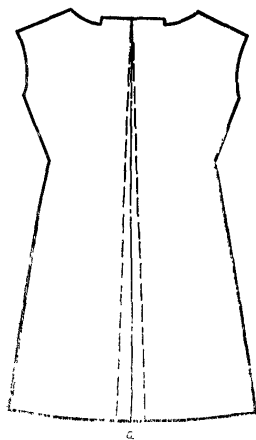

Черт. 1

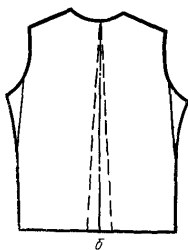

Черт. 2

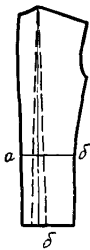
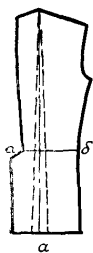
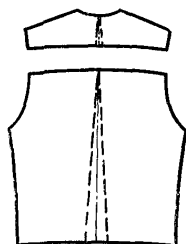

Черт. 3

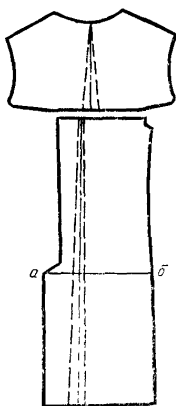

Черт. 4

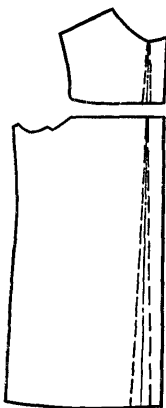

Черт. 5

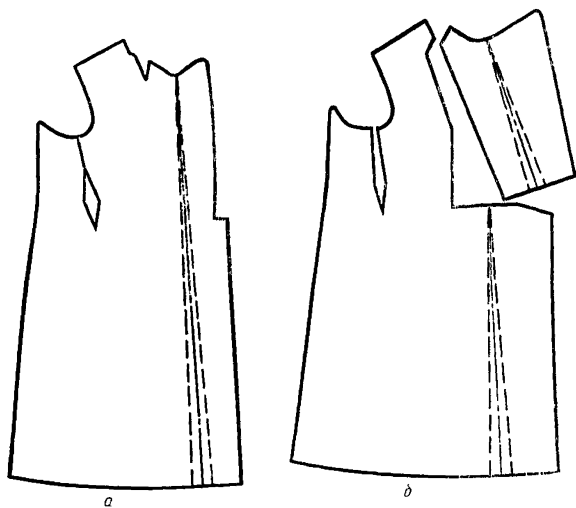

Черт. 6

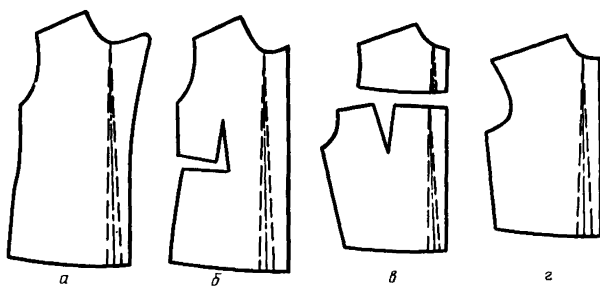

Черт. 7

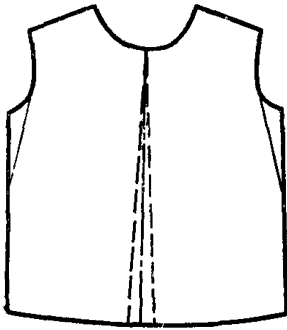

Черт. 8

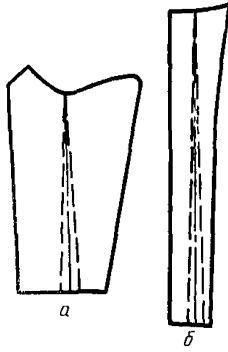

Черт. 9



Черт. 10



Черт. 11



Черт. 12



Черт. 13

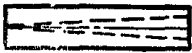

Черт. 14

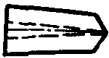

Черт. 15



a



b

Черт. 16



a



b

Черт. 17

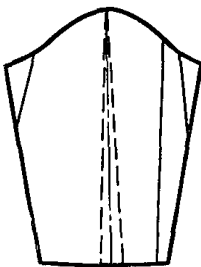
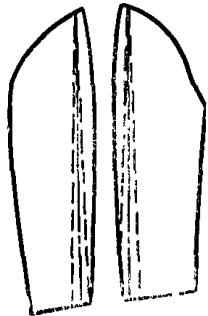

Черт. 18

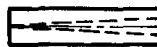

a



b



c



d

Черт. 19

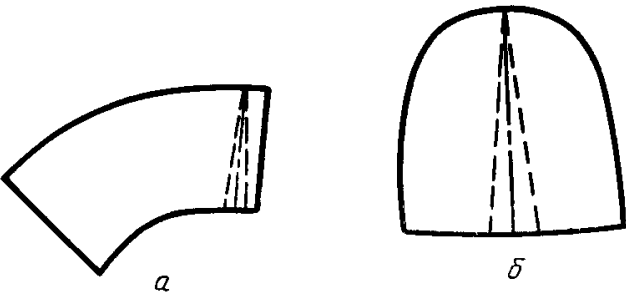

Черт. 20

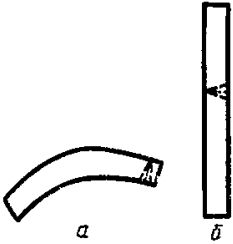

Черт. 21

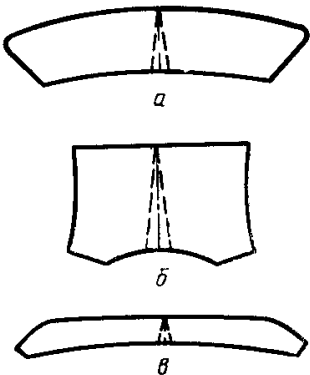

Черт. 22

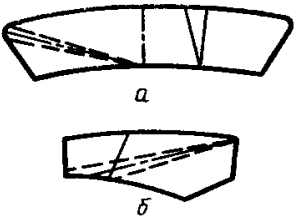

Черт. 23

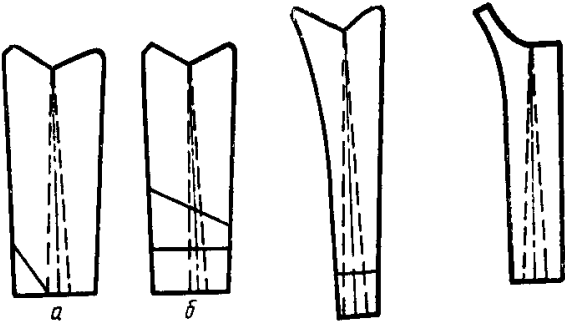

Черт. 24

Черт. 25

Черт. 26

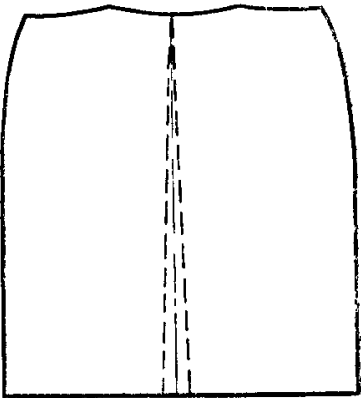

Черт. 27



a

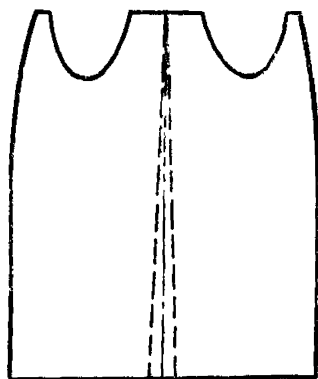

б

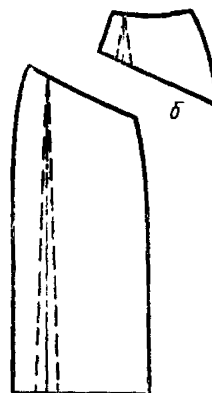

a

Черт. 28

Черт. 29

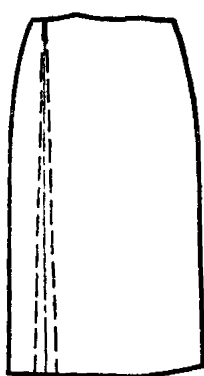

Черт. 30

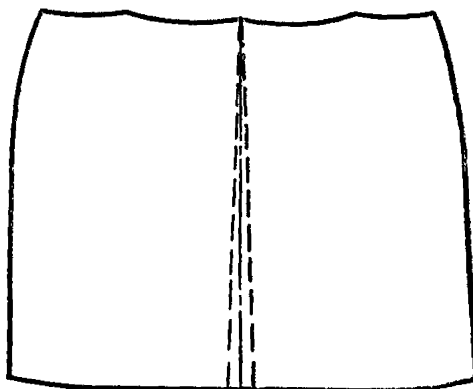

Черт. 31

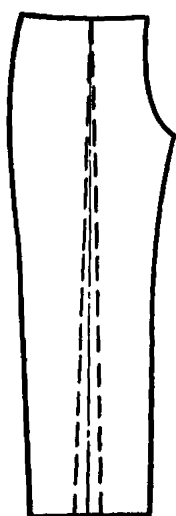

a

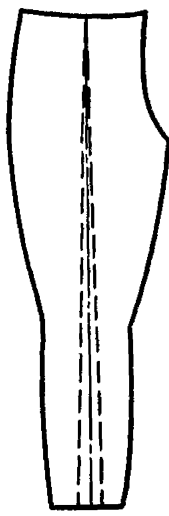

б

Черт. 32

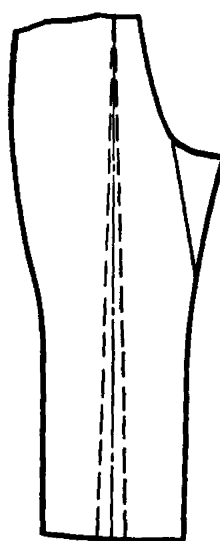

Черт. 33

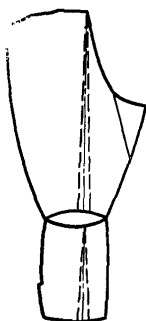

Черт. 34



Черт. 35



Черт. 36



Черт. 37

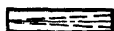

Черт. 38



Черт. 39

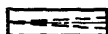

a



б



в

Черт. 40

ДЕТАЛИ ИЗ ПОДКЛАДОЧНОЙ ТКАНИ



Черт. 41



Черт. 42



Черт. 43

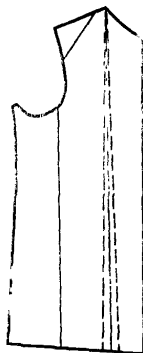

Черт. 44



Черт. 45

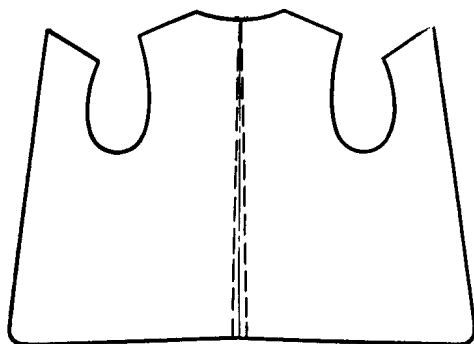

Черт. 46



Черт. 47



Черт. 48

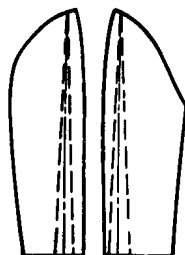

Черт. 49



Черт. 50



Черт. 51



Черт. 52

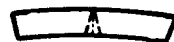

Черт. 53



Черт. 54



Черт. 55



Черт. 56

ДЕТАЛИ ИЗ ПРИКЛАДНЫХ МАТЕРИАЛОВ

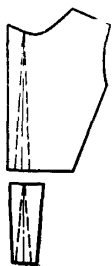

Черт. 57

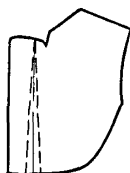

Черт. 58



Черт. 59



Черт. 60



Черт. 61



Черт. 62



Черт. 63



Черт. 64



Черт. 65



Черт. 66



Черт. 67



Черт. 68



Черт. 69



Черт. 70



Черт. 71

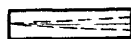

Черт. 72



Черт. 73



Черт. 74



Черт. 75



Черт. 76



а



б

Черт. 77



Черт. 78



Черт. 79

ДЕТАЛИ ИЗ КЛЕЕВЫХ ПРОКЛАДОЧНЫХ МАТЕРИАЛОВ



a



b

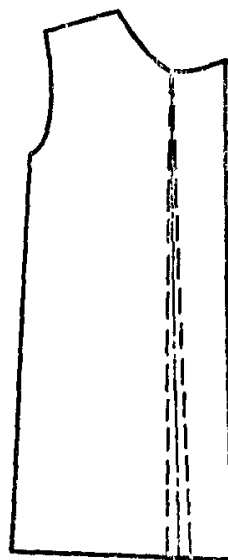

в

Черт. 80

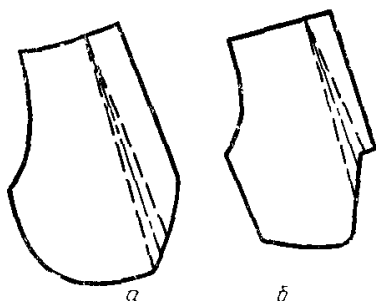

a

б

Черт. 81



Черт. 82



Черт. 83



Черт. 84



Черт. 85



Черт. 86



Черт. 87



Черт. 88



Черт. 89

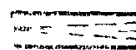

Черт. 90



Черт. 91

ИНФОРМАЦИОННЫЕ ДАННЫЕ

1. РАЗРАБОТАН И ВНЕСЕН Министерством легкой промышленности СССР

РАЗРАБОТЧИКИ

Б. А. Козлов, д-р техн. наук (руководитель темы); М. М. Парыгина, канд. техн. наук; Л. В. Жидова; Т. Ф. Ларионова; И. И. Шабаета

2. УТВЕРЖДЕН И ВВЕДЕН В ДЕЙСТВИЕ Постановлением Государственного комитета СССР по управлению качеством продукции и стандартам от 20.12.89 № 3911
3. Срок первой проверки — 1994 г., периодичность — 5 лет
4. ВЗАМЕН ГОСТ 19902—79

Редактор *Т. П. Шашина*
Технический редактор *Л. А. Никитина*
Корректор *Л. А. Быкова*

Сдано в наб. 17.01.90 Подп. в печ. 13.03.90 2,5 усл. печ. л. 2,5 усл. кр.-отт. 2,50 уч.-изд. л.
Тираж 5000 Цена 15 к.

Ордена «Знак Почета» Издательство стандартов, 123557, Москва, ГСП
Новопресненский пер., 3.
Калужская типография стандартов, ул. Московская, 256. Зак. 191