ФЕДЕРАЛЬНОЕ АГЕНТСТВО
ПО ТЕХНИЧЕСКОМУ РЕГУЛИРОВАНИЮ И МЕТРОЛОГИИ



НАЦИОНАЛЬНЫЙ
СТАНДАРТ
РОССИЙСКОЙ
ФЕДЕРАЦИИ

ГОСТ Р
53482—
2009

ОДЕЖДА НА МЕХОВОЙ ПОДКЛАДКЕ

Общие технические условия

Издание официальное

БЗ 10—2009/775



Москва
Стандартинформ
2010

Предисловие

Цели и принципы стандартизации в Российской Федерации установлены Федеральным законом от 27 декабря 2002 г. № 184-ФЗ «О техническом регулировании», правила применения национальных стандартов Российской Федерации — ГОСТ Р 1.0—2004 «Стандартизация в Российской Федерации. Основные положения»

Сведения о стандарте

1 РАЗРАБОТАН Открытым акционерным обществом «Центральный научно-исследовательский институт швейной промышленности»

2 ВНЕСЕН Управлением технического регулирования и стандартизации Федерального агентства по техническому регулированию и метрологии от 9 декабря 2009 г. № 658-ст

3 УТВЕРЖДЕН И ВВЕДЕН В ДЕЙСТВИЕ Приказом Федерального агентства по техническому регулированию и метрологии

4 ВВЕДЕН ВПЕРВЫЕ

Информация об изменениях к настоящему стандарту публикуется в ежегодно издаваемом информационном указателе «Национальные стандарты», а текст изменений и поправок — в ежемесячно издаваемых информационных указателях «Национальные стандарты». В случае пересмотра (замены) или отмены настоящего стандарта соответствующее уведомление будет опубликовано в ежемесячно издаваемом информационном указателе «Национальные стандарты». Соответствующая информация, уведомление и тексты размещаются также в информационной системе общего пользования — на официальном сайте Федерального агентства по техническому регулированию и метрологии в сети Интернет

© Стандартиформ, 2010

Настоящий стандарт не может быть полностью или частично воспроизведен, тиражирован и распространен в качестве официального издания без разрешения Федерального агентства по техническому регулированию и метрологии

Содержание

1 Область применения	1
2 Нормативные ссылки	1
3 Виды и размеры	2
4 Технические требования	6
4.1 Общие положения	6
4.2 Требования к материалам	6
4.3 Требования к изготовлению	7
4.4 Требования к безопасности	8
5 Маркировка и упаковка	8
6 Приемка	8
7 Методы контроля	8
8 Транспортирование и хранение	9

НАЦИОНАЛЬНЫЙ СТАНДАРТ РОССИЙСКОЙ ФЕДЕРАЦИИ

ОДЕЖДА НА МЕХОВОЙ ПОДКЛАДКЕ

Общие технические условия

Fur-lined garments. General specifications

Дата введения — 2011—01—01

1 Область применения

Настоящий стандарт распространяется на одежду на меховой подкладке с верхом из всех видов текстильных материалов для женщин, мужчин и детей дошкольной, младшей, старшей школьной и подростковой групп.

Стандарт не распространяется на одежду, изготавливаемую по индивидуальным заказам, и специальную одежду.

2 Нормативные ссылки

В настоящем стандарте использованы нормативные ссылки на следующие стандарты:

- ГОСТ Р 52771—2007 Классификация типовых фигур женщин по ростам, размерам и полнотным группам для проектирования одежды
- ГОСТ Р 52772—2007 Классификация типовых фигур женщин особо больших размеров
- ГОСТ Р 52774—2007 Классификация типовых фигур мужчин по ростам, размерам и полнотным группам для проектирования одежды
- ГОСТ Р 52775—2007 Классификация типовых фигур мужчин особо больших размеров
- ГОСТ Р 52959—2008 Шкурки меховые и овчины выделанные. Метод определения температуры сваривания
- ГОСТ Р 53017—2008 Шкурки меховые и овчины выделанные. Метод определения pH водной вытяжки
- ГОСТ Р ИСО 3758—2007 Изделия текстильные. Маркировка символами по уходу
- ГОСТ 15.007—88 Система разработки и постановки продукции на производство. Продукция легкой промышленности. Основные положения
- ГОСТ 1821—75 Овчина шубная выделанная. Технические условия
- ГОСТ 2765—73 Шкурки собак выделанные. Технические условия
- ГОСТ 2974—75 Шкурки кролика меховые выделанные. Технические условия
- ГОСТ 3157—69 Каракуль чистопородный серый выделанный некрашеный. Технические условия
- ГОСТ 3595—74 Каракуль чистопородный цветной выделанный. Технические условия
- ГОСТ 4103—82 Изделия швейные. Методы контроля качества
- ГОСТ 4661—76 Овчина меховая выделанная. Технические условия
- ГОСТ 9733.0—83 Материалы текстильные. Общие требования к методам испытаний устойчивости окрасок к физико-химическим воздействиям
- ГОСТ 10231—77 Смешка выделанная. Технические условия
- ГОСТ 10322—71 Шкурки норки выделанные. Технические условия
- ГОСТ 10596—77 Шкурки зайца-беляка и зайца-русака выделанные. Технические условия
- ГОСТ 11106—74 Шкурки ондатры выделанные. Технические условия
- ГОСТ 11111—81 Шкурки козлят выделанные. Технические условия

ГОСТ 11355—82 Шкурки енотовидной собаки и енота-полоскуна выделанные. Технические условия
 ГОСТ 11597—77 Шкурки кошки домашней меховые выделанные. Технические условия
 ГОСТ 11806—66 Шкурки хорька выделанные. Технические условия
 ГОСТ 12056—66 Шкурки рыси и диких кошек выделанные. Технические условия
 ГОСТ 12299—66 Меха, скрои и полосы из меховых шкурок различных видов. Технические условия
 ГОСТ 12807—2003 Изделия швейные. Классификация стежков, строчек и швов
 ГОСТ 13692—68 Шкурки волка и шакала выделанные. Технические условия
 ГОСТ 17037—85 Изделия швейные и трикотажные. Термины и определения
 ГОСТ 17714—72 Шкурки мелких грызунов выделанные. Технические условия
 ГОСТ 17916—86 Фигуры девочек типовые. Размерные признаки для проектирования одежды
 ГОСТ 17917—86 Фигуры мальчиков типовые. Размерные признаки для проектирования одежды
 ГОСТ 18321—73 Статистический контроль качества. Методы случайного отбора выборок штучной продукции
 ГОСТ 19616—74 Ткани и трикотажные полотна. Метод определения удельного поверхностного электрического сопротивления
 ГОСТ 19878—74 Меха, меховые и овчинно-шубные изделия. Маркировка, упаковка, транспортирование, хранение
 ГОСТ 21184—75 Шкурки ягнят выделанные. Технические условия
 ГОСТ 21481—76 Каракуль-метис выделанный. Технические условия
 ГОСТ 23948—80 Изделия швейные. Правила приемки
 ГОСТ 25617—83 Ткани и изделия льняные, полульняные, хлопчатобумажные и смешанные. Методы химических испытаний
 ГОСТ 28505—90 Шкурки бобра речного выделанные. Технические условия
 ГОСТ 31280—2004 Меха и меховые изделия. Вредные вещества. Методы обнаружения и определения содержания свободного формальдегида и водовываемых хрома (VI) и хрома общего

П р и м е ч а н и е — При пользовании настоящим стандартом целесообразно проверить действие ссылочных стандартов в информационной системе общего пользования на официальном сайте Федерального агентства по техническому регулированию и метрологии в сети Интернет или по ежегодно издаваемому информационному указателю «Национальные стандарты», который опубликован по состоянию на 1 января текущего года, и по соответствующим ежемесячно издаваемым информационным указателям, опубликованным в текущем году. Если ссылочный стандарт заменен (изменен), то при пользовании настоящим стандартом следует руководствоваться заменяющим (измененным) стандартом. Если ссылочный стандарт отменен без замены, то положение, в котором дана ссылка на него, применяется в части, не затрагивающей эту ссылку.

3 Виды и размеры

3.1 Одежду на меховой подкладке подразделяют на следующие виды: пальто, полупальто, плащи, куртки, жилеты, жакеты, пиджаки.

Изготовление других видов изделий, не предусмотренных настоящим стандартом, производится по согласованию с заказчиком.

3.2 Размеры изделий должны соответствовать размерным признакам типовых фигур, указанных в таблицах 1—5.

Изготовление изделий размеров, не предусмотренных стандартом, производится по согласованию с заказчиком.

Т а б л и ц а 1 — Размеры изделий для девочек и мальчиков

В сантиметрах

Возрастная группа	Дошкольная		
Группировка ростов	98, 104, 110	98, 104, 110, 116, 122	104, 110, 116, 122
Обхват груди	52	56	60
П р и м е ч а н и я 1 Базовая типовая фигура, на которую разрабатываются модель и конструкция изделия, — 110-56. 2 Допускается разрабатывать модель и конструкцию изделия на другие типовые фигуры по согласованию с заказчиком.			

Т а б л и ц а 2 — Размеры изделий для девочек

В сантиметрах

Возрастная группа	Младшая школьная					Старшая школьная			
Группировка ростов	122, 128 134	122, 128 134, 140	128 134, 140 146	134, 140 146, 152	134, 140 146	152 158	152 158, 164	152 158, 164	152 158, 164
Обхват груди	60	64	68	72	76	76	80	84	88
Обхват талии	57	60	63	66	69	63	66	69	72

Окончание таблицы 2

В сантиметрах

Возрастная группа	Подростковая				
Группировка ростов	158, 164 170	158, 164 170, 176	158, 164 170, 176	158, 164 170, 176	164 170, 176
Обхват груди	84	88	92	96	100
Обхват бедер	90	94	98	102	106
<p>П р и м е ч а н и я</p> <p>1 Базовые типовые фигуры, на которые разрабатываются модель и конструкция изделия: для младшей школьной группы — 134-68-63; для старшей школьной группы — 158-80-66; для девочек-подростков — 170-88-94.</p> <p>2 Допускается разрабатывать модель и конструкцию изделия на другие типовые фигуры по согласованию с заказчиком.</p>					

Т а б л и ц а 3 — Размеры изделий для мальчиков

В сантиметрах

Возрастная группа	Младшая школьная					Старшая школьная				
Группировка ростов	122, 128 134	122, 128 134, 140 146	128 134, 140 146	134, 140 146	134, 140 146	152 158	152 158, 164	152 158, 164 170	152 158, 164	158, 164 170, 176
Обхват груди	60	64	68	72	76	68	72	76	80	84
Обхват талии	57	60	63	66	69	60	63	66	69	72

Окончание таблицы 3

В сантиметрах

Возрастная группа	Подростковая				
Группировка ростов	164 170, 176 182, 188	164 170, 176 182, 188	164 170, 176 182, 188 194	176 182, 188 194	176 182, 188 194
Обхват груди	88	92	96	100	104
Обхват талии	72	75	78	81	84
<p>П р и м е ч а н и я</p> <p>1 Базовые типовые фигуры, на которые разрабатываются модель и конструкция изделия: для младшей школьной группы — 134-68-63; для старшей школьной группы — 158-80-69; для подростковой группы — 176-92-75.</p> <p>2 Допускается разрабатывать модель и конструкцию изделия на другие типовые фигуры по согласованию с заказчиком.</p>					

Т а б л и ц а 4 — Размеры изделий для женщин

В сантиметрах

Возрастная группа	Женщины																			
Группировка ростов	152 158, 164 170, 176		152 158, 164 170, 176 182										158, 164 170, 176				164 170			
Обхват груди	80	84	88	92	96	100	104	108	112	116	120	124	128	132	136	140	144	148	152	156
Обхват бедер	86	90	94	98	102	106	110	114	118	122	126	130	134	138	142	146	150	154	158	162
<p>П р и м е ч а н и я</p> <p>1 Базовые типовые фигуры, на которые разрабатываются модель и конструкция изделия: 164-92-98; 164-116-122; 164-136-142.</p> <p>2 Допускается разрабатывать модель и конструкцию изделия на другие типовые фигуры по согласованию с заказчиком.</p>																				

Т а б л и ц а 5 — Размеры изделий для мужчин

В сантиметрах

Группировка ростов	164 170, 176 182	158, 164 170, 176 182, 188									170, 176 182, 188					176 182				
Обхват груди	84	88	92	96	100	104	108	112	116	120	124	128	132	136	140	144	148	152	156	
Обхват талии	74	78	82	86	90	94	98	102	106	110	114	118	122	132	136	140	144	148	152	
Примечания 1 Базовые типовые фигуры, на которые разрабатываются модель и конструкция изделия: 182-100-90; 182-116-106; 176-136-132. 2 Допускается разрабатывать модель и конструкцию изделия на другие типовые фигуры по согласованию с заказчиком.																				

3.3 Измерения изделия должны соответствовать размерам типовых фигур женщин, мужчин, девочек и мальчиков по ГОСТ Р 52771, ГОСТ Р 52772, ГОСТ Р 52774, ГОСТ Р 52775, ГОСТ 17916, ГОСТ 17917 и указываться в техническом описании на модель.

Места основных измерений изделий и допускаемые отклонения от установленных величин указаны в таблице 6 и на рисунках 1—4.

Т а б л и ц а 6

Номер измерения на рисунке	Наименование измерения	Место измерения	Допускаемое отклонение, см
1 рисунок 1	Длина спинки	Вдоль середины спинки от шва втачивания воротника до низа изделия	± 1,0
2 рисунок 1	Ширина спинки	Между швами втачивания рукавов или краями пройм (в жилетах) в самом узком месте на уровне, указанном в техническом описании на модель	± 0,5
3 рисунок 3	Ширина изделия на уровне глубины проймы	От края борта до середины спинки или среднего шва спинки	± 1,0
4 рисунок 3	Ширина изделия на уровне линии талии	По линии талии от края борта до середины спинки В изделии, не отрезном по линии талии, — на уровне, указанном в техническом описании на модель	± 1,0
5 рисунок 3	Ширина изделия на уровне линии бедер	По линии бедер от края борта до середины спинки на уровне, указанном в техническом описании на модель	± 1,0
6 рисунок 2	Длина рукава втачного	От высшей точки оката рукава вдоль середины верхней части рукава до нижнего края	± 1,0

Окончание таблицы 6

Номер измерения на рисунке	Наименование измерения	Место измерения	Допускаемое отклонение, см
7 рисунок 2	Длина рукава реглан или цельнокроеного	От шва втачивания воротника вдоль середины верхней части рукава или среднему шву до низа рукава	$\pm 1,5$
8 рисунок 3	Ширина рукава вверху	Вверху по нижней части рукава по прямой во вдвое сложенном виде от сгиба переднего переката до локтевого сгиба	$\pm 0,5$
9 рисунок 3	Ширина рукава внизу	По низу вдвое сложенного рукава	$\pm 0,5$
10 рисунок 4	Длина воротника	От одного конца воротника до другого вдоль шва втачивания в горловину	$\pm 0,5$
11 рисунок 4	Ширина воротника	Посередине нижнего воротника от шва втачивания воротника или нижнего края стойки до края отлета	$\pm 0,2$
<p>П р и м е ч а н и е — Измерения и допускаемые отклонения от установленных величин, не предусмотренные настоящим стандартом, должны указываться в техническом описании на модель.</p>			



Рисунок 1



Рисунок 2

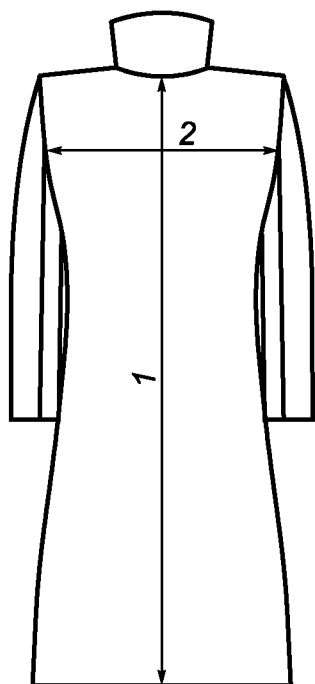

Рисунок 3

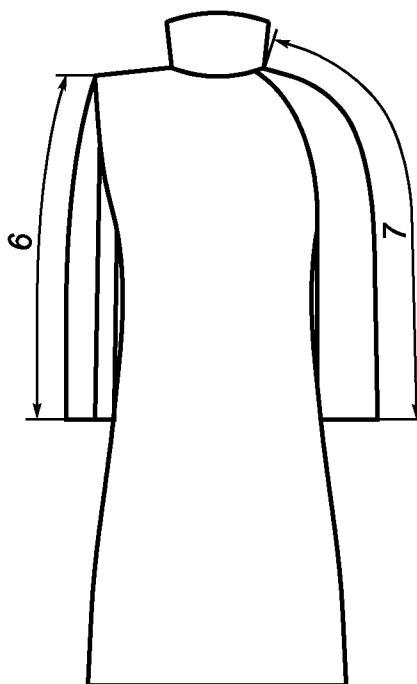

Рисунок 4

3.4 Разность длин изделий и рукавов для сдвоенных ростов должна соответствовать величине, указанной в таблице 7.

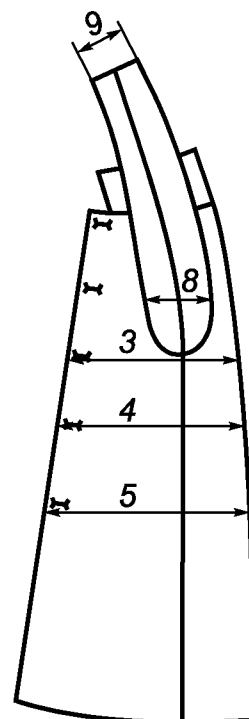
Т а б л и ц а 7

Наименование изделия	Разность длин изделий и рукавов для сдвоенных ростов	
	по длине изделия	по длине рукава
Пальто, плащ	6,0	4,0
Полупальто	5,0	4,0
Куртка, пиджак, жакет	4,0	4,0
Жилет	4,0	—

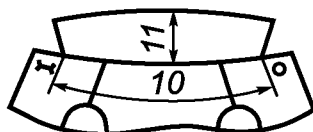
4 Технические требования

4.1 Общие положения

Изделия должны соответствовать требованиям настоящего стандарта, а по внешнему виду, модели конструкции и изготовлению — образцу-эталону, утвержденному по ГОСТ 15.007, и техническому описанию на модель, утвержденному в установленном порядке.

4.2 Требования к материалам

4.2.1 Материалы верха, применяемые для изготовления изделия, должны соответствовать требованиям нормативно-технической документации на данный материал.

4.2.2 В изделиях, изготовленных с контрастными отделочными деталями, основной материал верха и материал отделки должны иметь устойчивость окраски не менее норм группы «прочная».

4.2.3 Утепляющие материалы не должны иметь миграции волокон через материал верха.

4.2.4 меховая подкладка должна изготавливаться из меховых шкурок, указанных в таблице 8.

Т а б л и ц а 8

Наименование материала для подкладки	Нормативно-техническая документация
Шкурки мелких грызунов выделанные	ГОСТ 17714
Шкурки волка и шакала выделанные	ГОСТ 13692
Шкурки енотовидной собаки и енота-полоскуна выделанные	ГОСТ 11355
Шкурки зайца-беляка выделанные	ГОСТ 10596
Шкурки козлят выделанные	ГОСТ 11111
Шкурки кошки домашней меховые выделанные	ГОСТ 11597
Шкурки рыси и дикой кошки выделанные	ГОСТ 12056
Шкурки кролика меховые выделанные	ГОСТ 2974
Овчина шубная выделанная	ГОСТ 1821
Каракуль чистопородный серый выделанный некрашеный	ГОСТ 3157
Каракуль чистопородный цветной выделанный некрашеный	ГОСТ 3595
Каракуль-метис выделанный	ГОСТ 21481
Смушка выделанная некрашеная	ГОСТ 10231
Овчина меховая	ГОСТ 4661
Шкурки ондатры	ГОСТ 11106
Шкурки норки выделанные	ГОСТ 10322

Окончание таблицы 8

Наименование материала для подкладки	Нормативно-техническая документация
Шкурки бобра	ГОСТ 28505
Меха, скрои и полосы из меховых шкурок различных видов	ГОСТ 12229
Шкурки собак выделанные	ГОСТ 2765
Шкурки хоря выделанные	ГОСТ 11806
Шкурки ягнят (мерлушка, лямка, трясок и сак-сак) выделанные	ГОСТ 21184
П р и м е ч а н и е — Допускается применять меховые шкурки других видов, которые обеспечивают эксплуатационные и функциональные свойства одежды на меховой подкладке.	

4.3 Требования к изготовлению

4.3.1 Меховая подкладка должна быть однородной по виду, густоте, высоте, цвету волосяного покрова, виду обработки, виду овчин.

Допускается меховую подкладку, закрытую текстильной подкладкой, не подбирать по цвету и высоте волосяного покрова.

4.3.2 Дефекты меха (плешины, дыры, разрывы и ломины) должны быть удалены.

Не допускаются накладки в пройме, по окату рукава и горловине.

4.3.3 Вставки, приставки и накладки должны быть однородными по качеству, цвету, направлению волосяного покрова с основными деталями.

Допускаются:

- в изделиях из скорняжного и подножного лоскута незначительные различия по густоте, высоте и направлению волосяного покрова;
- дыры и плешины площадью не более 0,3 см², единичные ломины длиной не более 4,0 см, застирги, разнооттеночность окраски, естественные разноцвет и переход по густоте, высоте, типу завитка волосяного покрова в пределах одной шкурки, различный цвет волосяного покрова в рукавах, деформация завитков и изреженное расположение завитков каракуля.

4.3.4 Виды стежков, строчек и швов, применяемых для изготовления изделий, — по ГОСТ 12807.

Частота стежков, способы закрепления концов ниток и строчек, виды и номера ниток, параметры швов, способы крепления фурнитуры и отделок должны соответствовать требованиям нормативно-технической документации.

4.3.5 Швы меховой подкладки должны быть ровные, расправленные, без пропусков и просечек, без посадки сторон и захвата волоса в шов.

4.3.6 Особенности изготовления верха одежды на меховой подкладке устанавливаются в техническом описании на модель.

4.3.7 Открытые срезы верха из текстильных материалов в изделиях с пристегивающейся подкладкой должны быть обработаны.

4.3.8 В готовых изделиях допускаются:

- пояс и подборт не более чем из трех частей;
- хлястик и клапан кармана с внутренних сторон и обтачка рукава не более чем из двух частей;
- нижний воротник и обтачка низа изделия не более чем из четырех частей;
- искривленный край: 0,3 см борта на длине 15 см и отлета воротника на длине 10 см; до 0,5 см — низа изделия на длине 30 см;
- несимметричность: до 0,3 см уступов лацканов, концов воротника, петель от края детали и между собой; до 0,5 см карманов, клапанов, вытачек, складок и рельефов правой и левой сторон изделий;
- укорочение до 0,7 см нижнего борта;
- закрывать меховую подкладку текстильной подкладкой;
- утепляющая прокладка;
- в рукавах вместо меха — утепляющая прокладка;

- разнооттеночность материала верха на нижнем воротнике, внутренних обтачках, нижних частях хлястиков, пояса, клапанов.

4.4 Требования к безопасности

4.4.1 Одежда на меховой подкладке должна быть изготовлена из материалов, безопасных для здоровья пользователей.

4.4.2 Текстильные материалы для верха детской одежды на меховой подкладке должны соответствовать требованиям действующих в РФ государственных санитарных норм или использование их должно быть разрешено государственными органами здравоохранения.

4.4.3 Удельное поверхностное электрическое сопротивление материалов верха для изделий детского ассортимента должно быть не более 10^{13} Ом.

4.4.4 Содержание свободного формальдегида в тканях верха должно быть не более:

- для детей до года — 20 мкг/г;
- для детей от года до 14 лет — 300 мкг/г;
- для подростков и взрослых — 1000 мкг/г.

4.4.5 В меховых шкурах, используемых для изготовления одежды для детей до года, содержание свободного формальдегида и водовываемого хрома (VI) не допускается.

Для детей старше года:

- массовая доля свободного формальдегида не более 75 мкг/г;
- массовая доля водовываемого хрома (VI) не более 0,003;
- pH водной вытяжки кожаной ткани не менее 3,5;
- температура сваривания кожаной ткани не менее 50 °С.

4.4.6 Устойчивость окраски волосяного покрова к сухому трению — не менее 4 баллов.

5 Маркировка и упаковка

5.1 Маркировка и упаковка изделий — по ГОСТ 19878 со следующими дополнениями: реквизиты «сорт» и «группа пороков» не проставляют.

5.2 Символы по уходу за изделиями — по ГОСТ Р ИСО 3758.

6 Приемка

6.1 Одежду принимают партиями. Партией считают количество единиц продукции одного наименования, оформленное одним документом о качестве.

6.2 Приемку одежды по качеству предприятие-изготовитель производит методом сплошного контроля.

6.3 Основные линейные измерения допускается осуществлять методом выборочного контроля.

6.4 Приемку одежды по качеству предприятие-потребитель и контролирующие организации проводят методом выборочного контроля.

6.5 Отбор единиц в выборку при применении выборочного контроля проводят методом случайного отбора по ГОСТ 18321.

6.6 Объем партии, объем выборки, приемочные и браковочные числа, решающее правило — по ГОСТ 23948.

6.7 Проверку одежды по состоянию и характеристикам волосяного покрова проводят по нормативным документам на меховые выделанные шкурки.

7 Методы контроля

7.1 Методы контроля качества готовой одежды — по ГОСТ 4103.

7.2 Качество меховой подкладки определяют органолептически.

7.3 Контроль линейных измерений одежды и измерение пороков производят металлической рулеткой или сантиметровой лентой с ценой деления 1,0 мм.

7.4 Определение удельного поверхностного электрического сопротивления — по ГОСТ 19616.

7.5 Определение содержания свободного формальдегида — по ГОСТ 25617.

7.6 Определение устойчивости окраски — по ГОСТ 9733.0.

7.7 Определение содержания свободного формальдегида и водовываемых хрома (VI) и хрома общего — по ГОСТ Р 31280.

7.8 Определение pH водной вытяжки — по ГОСТ Р 53017.

7.9 Определение температуры сваривания — по ГОСТ Р 52959.

8 Транспортирование и хранение

8.1 Транспортирование и хранение — по ГОСТ 19878.

8.2 Транспортирование одежды на меховой подкладке производится всеми видами транспорта в соответствии с правилами перевозки грузов, действующими на конкретном виде транспорта, обеспечивающем сохранность изделий от атмосферных осадков.

Редактор *М.Н. Панфилова*
Технический редактор *В.Н. Прусакова*
Корректор *М.В. Бучная*
Компьютерная верстка *Л.А. Круговой*

Сдано в набор 28.04.2010. Подписано в печать 31.05.2010. Формат 60 × 84 $\frac{1}{8}$. Бумага офсетная. Гарнитура Ариал.
Печать офсетная. Усл. печ. л. 1,86. Уч.-изд. л. 1,10. Тираж 121 экз. Зак. 444.

ФГУП «СТАНДАРТИНФОРМ», 123995 Москва, Гранатный пер., 4.
www.gostinfo.ru info@gostinfo.ru

Набрано во ФГУП «СТАНДАРТИНФОРМ» на ПЭВМ.
Отпечатано в филиале ФГУП «СТАНДАРТИНФОРМ» — тип. «Московский печатник», 105062 Москва, Лялин пер., 6.